



กองกิจการนิสิต มหาวิทยาลัยนเรศวร
STUDENT AFFAIRS DIVISION

รายงานประจำปี 2562

กองกิจการนิสิต มหาวิทยาลัยนเรศวร

2562

คำนำ

รายงานประจำปี 2562 ของกองกิจการนิสิตฉบับนี้ จัดทำขึ้นเพื่อรวบรวมสรุปผลการดำเนินงานที่สะท้อนให้เห็นผลการดำเนินงานตามวิสัยทัศน์ พันธกิจ และแผนกลยุทธ์กองกิจการนิสิต ตลอดจนผลการดำเนินงานที่ได้รับมอบหมายพิเศษนอกเหนือจากภารกิจหลัก ผลงานเชิงพัฒนา และแผนงานที่จะดำเนินการในรอบปีถัดไป

คณะผู้จัดทำหวังเป็นอย่างยิ่งว่า รายงานประจำปี 2562 ของกองกิจการนิสิต จะเกิดประโยชน์ต่อการพัฒนาการดำเนินงานของกองกิจการนิสิตและมหาวิทยาลัยนเรศวร

คณะกรรมการแผนกลยุทธ์และประกันคุณภาพกองกิจการนิสิต
คณะผู้จัดทำ

สารบัญ

	หน้า
ส่วนที่ 1 บทนำ	1
ข้อมูลทั่วไปของกองกิจการนิสิต	1
โครงสร้างองค์กร	5
โครงสร้างการบริหารงาน	6
นโยบายการบริหารงาน	6
ข้อมูลบุคลากร	7
งบประมาณ	9
ส่วนที่ 2 การพัฒนานิสิต	10
ผลสัมฤทธิ์ของการดำเนินงานตามแผนปฏิบัติการและงบประมาณโครงการกิจกรรม	11
เสริมหลักสูตร ประจำปีงบประมาณ 2562	
องค์กรกิจกรรมนิสิตส่วนกลาง	13
ระบบบันทึกการเข้าร่วมกิจกรรมเสริมหลักสูตร ประจำปีการศึกษา 2562	14
โครงการผู้มีความรู้ความสามารถพิเศษ	16
ข้อมูลการกระทำผิดวินัยนิสิต	16
เครือข่ายเพื่อการพัฒนาอุดมศึกษาภาคเหนือตอนล่าง	18
แหล่งงบประมาณสนับสนุนจากหน่วยงานภายนอกมหาวิทยาลัย	20
เครือข่ายความร่วมมือด้านกิจกรรมพัฒนานิสิต	21
นิสิตที่สร้างชื่อเสียงให้กับมหาวิทยาลัย	21
ส่วนที่ 3 การจัดการบริการและสวัสดิการนิสิต	23
การให้บริการสวัสดิการนิสิตและระบบการช่วยเหลือนิสิต	23
ด้านหอพักนิสิต	24
ด้านการให้บริการข้อมูล	26
ด้านการให้บริการไปรษณีย์	27
ด้านการซ่อมบำรุง	28
ด้านโภชนาการ	29
ด้านการรับแจ้งเหตุฉุกเฉิน	31

	หน้า
ด้านการกระทำผิดวินัยนิตของหอพักนิสิตมหาวิทยาลัยนเรศวร	33
ด้านทุนการศึกษา	34
ด้านการทำงานพิเศษระหว่างเรียน	37
ด้านนั้กศึกษาวิชาทหาร	40
ส่วนที่ 4 คิษย์เก่าสัมพันธ์	41
กองทุนศิษย์เก่าสัมพันธ์มหาวิทยาลัยนเรศวร	41
ฐานข้อมูลศิษย์เก่ามหาวิทยาลัยนเรศวร	44
เครือข่ายศิษย์เก่ามหาวิทยาลัยนเรศวร	44
การมีส่วนร่วมของศิษย์เก่า	45
สิทธิประโยชน์สำหรับศิษย์เก่า	46
โครงการ/กิจกรรมเสริมสร้างความสัมพันธ์กับศิษย์เก่า	47
ช่องทางการสื่อสารกับศิษย์เก่า	48
ข้อมูลข่าวสาร	50
ส่วนที่ 5 การบริหารจัดการ	53
ด้านแผนกลยุทธ์และประกันคุณภาพ	53
ด้านบุคลากร	54
ด้านงบประมาณ	56
ด้านสารบรรณ/ธุรการ	58
ส่วนที่ 6 ผลงานที่ได้รับมอบหมายพิเศษนอกเหนือจากภารกิจหลัก	59
รายวิชาศึกษาทั่วไป รายวิชาการจัดการการดำเนินชีวิต	59
โครงการแข่งขันกีฬาบุคลากรภายใน มหาวิทยาลัยนเรศวร ประจำปี 2562	59
โครงการตลาดนัดนิสิตมหาวิทยาลัยนเรศวร	60
สนับสนุนการดำเนินงานของสมาคม/ชมรมศิษย์เก่า	63
การให้บริการวัดตัวตัดชุดครุยวิทยฐานะ	63
ส่วนที่ 7 ผลงานเชิงพัฒนา	64
ส่วนที่ 8 แผนงานที่จะดำเนินการในรอบปีถัดไป	65

ส่วนที่ 1

บทนำ

มหาวิทยาลัยนเรศวร โดยกองกิจการนิสิต ตระหนักถึงความสำคัญของการพัฒนาศักยภาพนิสิต และงานด้านกิจการนิสิตและศิษย์เก่าสัมพันธ์ เพื่อให้ได้บัณฑิตที่มีคุณลักษณะที่พึงประสงค์ เป็นคนดี คนเก่ง มีวินัย ภูมิใจในชาติ มีคุณภาพและสมรรถนะเชี่ยวชาญทั้งด้านทักษะวิชาชีพ วิชาการ และเทคโนโลยี และทักษะด้านคนและสังคม รวมไปถึงการพัฒนาทักษะที่จำเป็นต่อการดำรงชีวิตในศตวรรษที่ 21 เพื่อตอบสนองความท้าทายและพร้อมรับการเปลี่ยนแปลงต่าง ๆ ในยุคสังคมที่มีกระแสแห่งความเปลี่ยนแปลงต่าง ๆ และสังคมที่มีพลวัตสูง รวมทั้งสามารถพัฒนาและยกระดับสมรรถนะและขีดความสามารถของนิสิตในการแข่งขันในประชาคมโลกได้อย่างมีคุณภาพ

กลไกที่จะผลิตบัณฑิตให้มีคุณภาพตามนโยบายของมหาวิทยาลัยนั้น นอกจากด้านการจัดการเรียนการสอนแล้ว กลไกด้านกิจการนิสิตและศิษย์เก่าสัมพันธ์ ยังเป็นส่วนสำคัญในการที่หล่อหลอมนิสิตของมหาวิทยาลัย ให้เป็นบัณฑิตที่พึงประสงค์ได้ ดังนั้น เพื่อให้สอดคล้องกับยุทธศาสตร์การพัฒนาของมหาวิทยาลัย และเป้าหมายในด้านการผลิตบัณฑิต จึงได้กำหนดยุทธศาสตร์การพัฒนานิสิตของมหาวิทยาลัยนเรศวร รวมถึงการบริหารจัดการและกระบวนการจัดกิจกรรมพัฒนานิสิตให้นำไปสู่การสร้างอัตลักษณ์ของบัณฑิตมหาวิทยาลัยนเรศวรให้เป็นคนเก่ง คนดี มีวินัย ภูมิใจในชาติ

วัตถุประสงค์

1. เป็นหน่วยงานที่ส่งเสริมสนับสนุนการเรียนรู้ และพัฒนาประสบการณ์ของนิสิตให้มีคุณลักษณะที่พึงประสงค์
2. เป็นหน่วยงานที่จัดบริการและสวัสดิการ จัดระบบการแนะแนวและการให้คำปรึกษาที่เอื้อต่อการพัฒนาคุณภาพชีวิตนิสิต
3. เป็นหน่วยงานที่ส่งเสริมสนับสนุนและประสานความร่วมมือระหว่างนิสิต ศิษย์เก่า และหน่วยงานภายนอก

วิสัยทัศน์ เป้าประสงค์

วิสัยทัศน์

“องค์กรเป็นเลิศด้านการส่งเสริม สนับสนุน พัฒนานิสิต และเครือข่ายศิษย์เก่า”

เป้าประสงค์

1. การพัฒนานิสิตให้มีคุณลักษณะที่พึงประสงค์เป็นคนดี คนเก่ง มีวินัย ภูมิใจในชาติ
2. จัดบริการและสวัสดิการ และระบบการช่วยเหลือนิสิตในด้านต่าง ๆ ที่มีคุณภาพ เอื้อต่อการพัฒนาการเรียนรู้และส่งเสริมคุณภาพชีวิตนิสิต และนำไปสู่การพัฒนานิสิตให้มีคุณลักษณะที่พึงประสงค์
3. ความสัมพันธ์ระหว่างเครือข่ายศิษย์เก่ากับมหาวิทยาลัยนเรศวรมีความเข้มแข็งและยั่งยืนเกิดผลสัมฤทธิ์จากการสานประโยชน์ในทุกมิติ
4. พัฒนาระบบการบริหารจัดการ และพัฒนาบุคลากรให้มีคุณภาพ

พันธกิจ

1. ส่งเสริมและสนับสนุนการพัฒนานิสิต และพัฒนาระบบการบริการสวัสดิการนิสิต
2. เสริมสร้างความสัมพันธ์และสร้างเครือข่ายความร่วมมือกับศิษย์เก่า
3. พัฒนาระบบการบริหารกิจการนิสิตและศิษย์เก่าสัมพันธ์

แนวความคิดดำเนินงาน

1. ส่งเสริม : ส่งเสริมให้นิสิตมีคุณลักษณะนิสิตที่พึงประสงค์
 2. เพิ่มพูน : เพิ่มพูนพัฒนาศักยภาพให้มีทักษะทางด้าน Soft skill และทักษะในศตวรรษที่ 21
 3. ดูแล : ดูแลชีวิตและความเป็นอยู่ให้เอื้อต่อการเรียนรู้ และการใช้ชีวิตของนิสิต
 4. สร้างความสัมพันธ์ศิษย์เก่า : เสริมสร้างความสัมพันธ์และความร่วมมือระหว่างศิษย์ปัจจุบัน ศิษย์เก่ากับมหาวิทยาลัย
- ทั้งนี้ แนวความคิดดำเนินงานอยู่ภายใต้ยุทธศาสตร์ของมหาวิทยาลัยน และการบูรณาการการทำงานร่วมกันเพื่อนำไปสู่การพัฒนามหาวิทยาลัยต่อไป

คุณลักษณะบุคลากรที่พึงมี (CHARACTERISTICS)

1. บุคลากรมีจิตบริการที่ดี (Service mind)
2. มีความรู้ และประสบการณ์ในการจัดกิจกรรมเสริมหลักสูตร มีทักษะในด้านการปฏิบัติงาน สามารถถ่ายทอดความรู้และการสอนงาน (Coaching) รวมถึงหมั่นพัฒนาศักยภาพของตนเองอย่างต่อเนื่อง
3. มีความรับผิดชอบต่อนหน้าที่ เสียสละ อดทน และไม่ย่อท้อต่องาน
4. ประสานงานและทำงานร่วมกับผู้อื่นทั้งหน่วยงานภายในและภายนอกได้เป็นอย่างดี

อัตลักษณ์บุคลากร “มีความเป็นมิตร มีจิตบริการ สร้างงานเพื่อนิสิต”

We produce great activities for students with our friendly service mind

ทรัพยากรที่ใช้ในการดำเนินการ (Input)

1. บุคลากร (Man)

ก. บุคลากรมีจิตบริการที่ดีบนพื้นฐานของความรับผิดชอบหน้าที่

ข. บุคลากรมีทักษะทางการให้คำปรึกษา และทักษะความรู้ ความสามารถที่สอดคล้องกับภารกิจที่ได้รับมอบหมาย

ค. บุคลากรสามารถทำงานที่หลากหลายและปฏิบัติงานด้วยความแข็งขัน ไม่ย่อท้อ และทำงานร่วมกับผู้อื่นได้เป็นอย่างดี

2. งบประมาณ (Money)

ก. งบประมาณแผ่นดิน

ข. งบประมาณเงินรายได้

ค. งบประมาณจากแหล่งเงินภายนอกทั้งภาครัฐและเอกชน

3. การบริหารจัดการ (Management)

ก. มีการจัดระบบบริหารจัดการ โดยยึดหลักธรรมาภิบาลโดยเน้นการมีส่วนร่วมของทุกภาคส่วน โดยเฉพาะนิสิตและศิษย์เก่า

ข. จัดระบบบริหารงบประมาณโดยยึดหลักความโปร่งใส หลักความรับผิดชอบและหลักความคุ้มค่า

ค. พัฒนาระบบประกันคุณภาพและการจัดการความรู้ และนำมาใช้ในการพัฒนากระบวนการบริหารงานกองกิจการนิสิต

ง. สนับสนุนให้บุคลากรสร้างองค์ความรู้ใหม่เพื่อนำมาใช้ในการพัฒนางานกองกิจการนิสิต

กระบวนการดำเนินงาน (Process)

1. มีการนำระบบสารสนเทศเข้ามาใช้ในการปฏิบัติงาน รวมถึงมีฐานข้อมูลเผยแพร่ประชาสัมพันธ์และรวบรวมผลการดำเนินงาน

2. มีการจัดทำแผนกลยุทธ์ของหน่วยงานและมีแผนปฏิบัติการประจำปี โดยให้บุคลากรมีส่วนร่วมในการดำเนินงาน (P)

3. มีการกำหนดขั้นตอนและกระบวนการทำงานที่ชัดเจน และบุคลากรมีความรู้ความเข้าใจในกระบวนการทำงานได้เป็นอย่างดี และนำเทคโนโลยีเข้ามาใช้ในการทำงาน เพื่อก่อให้เกิดประสิทธิภาพสูงสุด (D)

4. มีการกำหนดตัวชี้วัด/เกณฑ์ประเมินประสิทธิผลของการดำเนินงานทุกโครงการ สามารถประเมินผลของการดำเนินงานได้ทุกส่วน (C)

5. มีวิธีการวัดวิเคราะห์ ปรับปรุงผลการดำเนินงาน ผ่านระบบการประกันคุณภาพภายในหน่วยงาน (A)

6. มีเครือข่ายการประสานงาน และช่องทางการสื่อสารด้านกิจการนิสิตที่มีประสิทธิภาพให้เข้าถึงนิสิต และประสานความสัมพันธ์ระหว่างศิษย์เก่ากับมหาวิทยาลัยได้เป็นอย่างดี

ผลลัพธ์ (Outcomes)

1. นิสิตได้มีการเรียนรู้ และพัฒนาประสบการณ์ผ่านกิจกรรมเสริมหลักสูตรเพื่อนำไปสู่การเป็นบัณฑิตที่พึงประสงค์
2. นิสิตมีคุณภาพชีวิตที่ดีขณะศึกษาอยู่ในมหาวิทยาลัย
3. นิสิตและศิษย์เก่ามีความรักและภาคภูมิใจต่อสถาบัน
4. มหาวิทยาลัยได้รับการสนับสนุนและพัฒนาจากกิจกรรมและทรัพยากรที่เกี่ยวข้องกับศิษย์เก่าอย่างต่อเนื่องชัดเจนและเป็นรูปธรรม
5. มีฐานข้อมูลสารสนเทศของศิษย์เก่าทุกรุ่น สามารถนำข้อมูลไปใช้ในการพัฒนามหาวิทยาลัยได้อย่างมีประสิทธิภาพ

สัญลักษณ์



ประวัติความเป็นมาโดยย่อ

กองกิจการนิสิต มหาวิทยาลัยนเรศวร เป็นหน่วยงานหนึ่งในสังกัดสำนักงานอธิการบดี ตั้งขึ้นเมื่อ พ.ศ. 2537 โดยมีการแบ่งส่วนราชการในครั้งแรก จำนวน 5 หน่วยงาน ประกอบด้วย งานธุรการ งานกิจกรรมนิสิต งานบริการและสวัสดิการนิสิต งานแนะแนวการศึกษาและจัดหางาน และงานวินัยนิสิต ต่อมาภาระงานของกองกิจการนิสิตมีเพิ่มขึ้นเนื่องจากมหาวิทยาลัยได้รับนิสิตเข้ามาศึกษาต่อเพิ่มขึ้น ดังนั้น ในปี 2545 ตามมติที่ประชุมสภามหาวิทยาลัย เมื่อวันที่ 9 กุมภาพันธ์ 2545 จึงได้อนุมัติให้กองกิจการนิสิตเพิ่มหน่วยงานภายในขึ้น จำนวน 2 งาน ได้แก่ งานทุนการศึกษา และงานกีฬา ดังนั้น กองกิจการนิสิตจึงมีหน่วยงานภายในทั้งสิ้น 7 หน่วยงาน

ต่อมาเมื่อปี 2552 ได้มีการปรับเปลี่ยนคณะผู้บริหารมหาวิทยาลัยชุดใหม่ และได้กำหนดนโยบายการบริหารงานและปรับเปลี่ยนภาระงานของหน่วยงานภายในกองกิจการนิสิต โดยมติสภามหาวิทยาลัย ครั้งที่ 144 (5/2552) เมื่อวันที่ 25 เมษายน 2552 ได้แบ่งส่วนราชการภายในกองกิจการนิสิตใหม่ ออกเป็น 7 งาน ตามภารกิจหลัก ได้แก่ งานกิจกรรมและพัฒนาิสิิต งานธุรการ งานทุนการศึกษาและสวัสดิการนิสิต งานบริการนิสิต งานวินัยนิสิต งานส่งเสริมสุขภาพ กีฬาและดนตรี และงานศิษย์เก่าสัมพันธ์ ซึ่งต่อมาในเดือนพฤศจิกายน 2554 งานศิษย์เก่าสัมพันธ์ได้รับการยกระดับหน่วยงานเป็นกองพัฒนาศิษย์เก่าสัมพันธ์

ในปี 2555 กองกิจการนิสิต ได้ปรับโครงสร้างส่วนงานภายในใหม่ตามมติสภามหาวิทยาลัย ครั้งที่ 174 (8/2555) เมื่อวันที่ 26 สิงหาคม 2555 โดยแบ่งส่วนราชการภายในกองกิจการนิสิต ออกเป็น 3 งาน ได้แก่ งานธุรการ งานส่งเสริมและพัฒนานิสิต และงานสวัสดิการและสนับสนุนนิสิต

ในปี 2558 มหาวิทยาลัยมีนโยบายให้ปรับโครงสร้างหน่วยงานภายใต้สำนักงานอธิการบดี ตามมติสภามหาวิทยาลัยนเรศวร ครั้งที่ 207 (5/2558) เมื่อวันที่ 31 พฤษภาคม 2558 โดยปรับโครงสร้างหน่วยงานย่อยกองกิจการนิสิต จากเดิม 3 หน่วยงาน ปรับใหม่เป็น 2 หน่วยงาน ได้แก่ งานกิจกรรม และงานสวัสดิการและแนะแนว

ในปี 2561 มหาวิทยาลัยได้ปรับโครงสร้างส่วนงานภายในมหาวิทยาลัยนเรศวร สำนักงานอธิการบดี ตามมติสภามหาวิทยาลัยนเรศวร ครั้งที่ 251 (9/2558) เมื่อวันที่ 26 สิงหาคม 2561 โดยปรับหน่วยงานภายในกองกิจการนิสิต จากเดิม 5 หน่วยงาน ปรับใหม่เป็น 4 หน่วยงาน ได้แก่ งานกิจกรรมพัฒนานิสิต งานบริการสวัสดิการนิสิต งานศิษย์เก่าสัมพันธ์ และงานจัดการหอพักนิสิต

ในปี 2562 จนถึงปัจจุบันได้ปรับโครงสร้างส่วนงานภายในมหาวิทยาลัยนเรศวร สำนักงานอธิการบดี ตามมติที่ประชุมสภามหาวิทยาลัยครั้งที่ 263 (7/2562) เมื่อวันที่ 21 กรกฎาคม 2562 อนุมัติให้ปรับโครงสร้างของกองกิจการนิสิต ตั้งแต่วันที่ 21 กรกฎาคม 2562 เป็นต้นไป จากเดิม 4 หน่วยงาน ได้แก่ งานกิจกรรมพัฒนานิสิต งานบริการสวัสดิการนิสิต งานศิษย์เก่าสัมพันธ์ และงานจัดการหอพักนิสิต ปรับใหม่เป็น 4 หน่วยงาน ได้แก่ งานอำนวยการ งานกิจกรรมพัฒนานิสิต งานบริการสวัสดิการนิสิต และงานศิษย์เก่าสัมพันธ์

โครงสร้างองค์กร

ปัจจุบัน กองกิจการนิสิต มีหน่วยงานภายใน จำนวน 4 หน่วยงาน ได้แก่ งานอำนวยการ งานกิจกรรมพัฒนานิสิต งานบริการสวัสดิการนิสิต และงานศิษย์เก่าสัมพันธ์ ตามโครงสร้างองค์กรดังต่อไปนี้

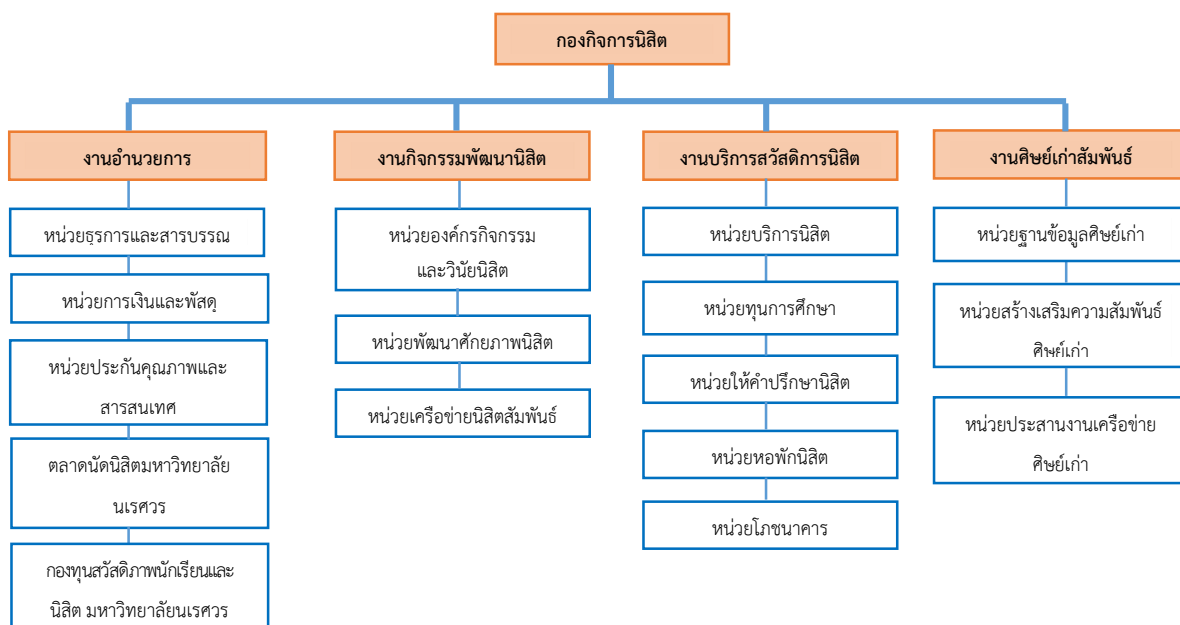

โครงสร้างการบริหารงาน

โครงสร้างการบริหารงานของกองกิจการนิสิต ประกอบด้วย ผู้บริหารกองกิจการนิสิต ประกอบด้วย รองอธิการบดีมหาวิทยาลัยนเรศวร (ศาสตราจารย์ ดร.จิรวัดน์ พิระสันต์) เป็นผู้บริหารสูงสุด , ผู้อำนวยการกองกิจการนิสิต (นางศิริวรรณ กมลพัฒนะ) และหัวหน้างาน จำนวน 4 คน ได้แก่ หัวหน้างานอำนวยการ (นางกมลทิพย์ กมลวรรณ) , หัวหน้างานกิจกรรมพัฒนานิสิต (นางสาวธัญญารัตน์ อินทร์เมือง) , หัวหน้างานบริการสวัสดิการนิสิต (นางพรธิดา บุญยะโรจน์) และหัวหน้างานศิษย์เก่าสัมพันธ์ (นางสาวพรพรรณ ประมวลวุฒิธรณ)



นโยบายการบริหาร

กองกิจการนิสิต ได้กำหนดนโยบายในการบริหารงานเพื่อให้การดำเนินงานไปสู่การปฏิบัติที่ดีและสอดคล้องกับนโยบาย พันธกิจ ยุทธศาสตร์ เป้าประสงค์ของมหาวิทยาลัย และตามแผนการพัฒนาศึกษา มหาวิทยาลัยนเรศวร ฉบับที่ 12 (พ.ศ. 2560-2564) ฉบับปรับปรุง พ.ศ. 2563-2561 ซึ่งกองกิจการนิสิตให้ความสำคัญ เพราะนอกจากการเรียนการสอนแล้ว กลไกด้านกิจการนิสิตเป็นส่วนสำคัญในการหล่อหลอมให้นิสิตของมหาวิทยาลัยเป็นบัณฑิตที่มีอัตลักษณ์เป็นคนดี คนเก่ง มีวินัย และภูมิใจในชาติ และกองกิจการนิสิตมีความมุ่งมั่นตั้งใจในการดำเนินงานให้การปฏิบัติงานบรรลุผล เกิดประสิทธิภาพและประสิทธิผล ซึ่งสามารถแยกออกเป็น 5 ด้าน ดังนี้

ด้านที่ 1 การบริหารงาน : มีการจัดทำกระบวนการขั้นตอนการทำงาน การนำเทคโนโลยีสารสนเทศมาใช้ในการบริหารงานและตัดสินใจ การจัดทำความเสี่ยงและการควบคุมภายใน การบริหารจัดการให้บุคลากรมีส่วนร่วมในการแสดงความคิดเห็น ข้อเสนอแนะ รวมถึงการนำหลักธรรมาภิบาลมาใช้ในการบริหารจัดการ ทั้งนี้เพื่อให้เกิดความรวดเร็ว คล่องตัว สามารถตรวจสอบได้

ด้านที่ 2 ด้านการบริหารงานบุคคล : มีการกำหนดนโยบายการบริหารงานที่ชัดเจน มีการจัดทำแผนพัฒนาบุคลากร (ตรงตามภาระงานหรือที่สามารถนำมาใช้ในการดำเนินงานและพัฒนางานได้) มีการวิเคราะห์อัตรากำลัง มีการประเมินผลการปฏิบัติงานของบุคลากร มีการสร้างขวัญกำลังใจให้แก่บุคลากร มีการจัดทำคู่มือการปฏิบัติงานของบุคลากรตามสายงานที่ได้รับมอบหมาย

ด้านที่ 3 ด้านการบริหารการเงินและงบประมาณ : มีการจัดทำแผนงบประมาณทั้งเงินงบประมาณและเงินนอกงบประมาณ หรืออื่น ๆ ที่ได้รับการจัดสรร ทั้งนี้ จะมีการประชุมวางแผนร่วมกันในการจัดทำแผนปฏิบัติการทั้งของนิสิต และบุคลากร ทั้งนี้เพื่อให้การใช้จ่ายสอดคล้องและใช้จ่ายอย่างคุ้มค่าให้เกิดประสิทธิภาพและประสิทธิผล โดยมีการตรวจสอบ ติดตามการใช้จ่ายเป็นไตรมาส โปร่งใสสามารถตรวจสอบได้

ด้านที่ 4 ด้านประกันคุณภาพและการจัดการความรู้ : มีการแต่งตั้งคณะกรรมการประกันคุณภาพ มีการจัดอบรมให้ความรู้เรื่องประกันคุณภาพแก่นิสิตและบุคลากร มีการจัดทำแผนงาน ติดตามและควบคุมการดำเนินงานด้านประกันคุณภาพ รวมถึงการปรับปรุงงานตามผลการประกันคุณภาพภายใน การสร้างเครือข่ายการประกันคุณภาพด้านกิจการนิสิต

ด้านที่ 5 ด้านนวัตกรรมและสารสนเทศ : ส่งเสริมสนับสนุนให้บุคลากรทำผลงานทางวิชาการ วิจัยสถาบัน และผลงานด้านอื่น ๆ การพัฒนาระบบฐานข้อมูลต่าง ๆ เพื่อเชื่อมโยงกับส่วนงานต่าง ๆ ภายในและภายนอกมหาวิทยาลัย รวมถึงการแต่งตั้งคณะกรรมการพัฒนาระบบสารสนเทศและการประชาสัมพันธ์ เพื่อให้ทันสมัยและง่ายต่อการค้นคว้าและนำมาใช้ประโยชน์

ข้อมูลบุคลากร

ตารางที่ 1 แสดงจำนวนบุคลากรจำแนกตามตำแหน่ง

ประเภทตำแหน่ง	ประเภทบุคลากร					รวมทั้งสิ้น
	ข้าราชการ	พนักงานมหาวิทยาลัย (แผ่นดิน)	พนักงานราชการ (แผ่นดิน)	พนักงานมหาวิทยาลัย (รายได้)	ลูกจ้างประจำ	
เจ้าหน้าที่บริหารงานทั่วไป	2	8	2	10		22
นักแนะแนวการศึกษาและอาชีพ	1	1				2
นักวิชาการเงินและบัญชี		1		3		4
นักวิชาการพัสดุ			1			1
นักวิชาการละครและดนตรี		2				2
นักวิชาการศึกษา		11		8		19

ประเภทตำแหน่ง	ประเภทบุคลากร					รวมทั้งสิ้น
	ข้าราชการ	พนักงาน มหาวิทยาลัย (แผ่นดิน)	พนักงาน ราชการ (แผ่นดิน)	พนักงาน มหาวิทยาลัย (รายได้)	ลูกจ้าง ประจำ	
นักวิชาการคอมพิวเตอร์				1		1
นักประชาสัมพันธ์		1				1
พนักงานธุรการ					1	1
รวมบุคลากรทั้งหมด	3	24	3	22	1	53
รวมบุคลากรจำแนกตามแหล่งงบประมาณ		30		23		
คิดเป็นร้อยละ		56.60		43.40		

ตารางที่ 2 แสดงจำนวนบุคลากรจำแนกตามวุฒิการศึกษา

วุฒิการศึกษา	ข้าราชการ	พนักงาน มหาวิทยาลัย (แผ่นดิน)	พนักงาน ราชการ (แผ่นดิน)	พนักงาน มหาวิทยาลัย (รายได้)	ลูกจ้าง ประจำ	รวม	คิดเป็น ร้อยละ
ปริญญาเอก		1				1	1.89
ปริญญาโท	3	16	1	3		23	43.40
ปริญญาตรี		7	2	19	1	29	54.71
รวมบุคลากรทั้งหมด	3	24	3	22	1	53	100

ตารางที่ 3 แสดงจำนวนบุคลากรจำแนกตามช่วงอายุและอายุราชการ

ประเภทตำแหน่ง	อายุ (เฉลี่ย 40.62 ปี)				รวม	อายุราชการ (เฉลี่ย 11.59 ปี)					รวม
	≤30 ปี	31-40 ปี	41-50 ปี	51-60 ปี		<1 ปี	1-5 ปี	6-10 ปี	11-15 ปี	>15 ปี	
ผู้บริหาร				1	1						
เจ้าหน้าที่บริหารงานทั่วไป	5	2	12	1	20	3	3	2	11	2	21
นักวิชาการศึกษา		7	7	6	20			5	12	3	20
นักแนะแนวการศึกษาและอาชีพ			1	1	2				1	1	2
นักวิชาการเงินและบัญชี	1		3		4	1			3		4
นักวิชาการพัสดุ			1		1				1		1
นักวิชาการละครและดนตรี		2			2				2		2
นักประชาสัมพันธ์		1			1		1				1
นักวิชาการคอมพิวเตอร์		1			1	1					1
พนักงานธุรการ				1	1					1	1
รวม	6	13	24	10	53	5	4	7	30	7	53
คิดเป็นร้อยละ	11.32	24.53	45.28	18.87	100	9.43	7.55	13.21	56.60	13.21	100

งบประมาณ

กองกิจการนิสิตได้รับจัดสรรจากมหาวิทยาลัย จากเงินรายได้มหาวิทยาลัย กองทุนกิจการนิสิต แผนงานจัดการศึกษาอุดมศึกษา งานสนับสนุนการจัดการศึกษา เป็นเงินทั้งสิ้น 28,605,941 บาท (ยี่สิบแปดล้านหกแสนห้าพันเก้าร้อยสี่สิบเอ็ดบาทถ้วน)

สินทรัพย์ อาคารสถานที่

อาคารสถานที่	เทคโนโลยีสารสนเทศ นวัตกรรม
1. ศูนย์แนะแนวและให้คำปรึกษามหาวิทยาลัย	1. ระบบบันทึกการให้คำปรึกษานิสิต
2. ศูนย์บริการนิสิตพิการ (NUDSS)	2. ระบบเงินยืมฉุกเฉินไทยช่วยไทย
3. ศูนย์บริการข้อมูลสำหรับนิสิต (SSiD)	3. ระบบที่ปรึกษาหอพักนิสิต
4. ศูนย์รับแจ้งเหตุฉุกเฉินนิสิต (NUSEC)	4. ระบบการจองหอพักออนไลน์
5. ศูนย์สุขภาพะ มหาวิทยาลัยนเรศวร	5. ระบบบันทึกการชำระค่าไฟฟ้าด้วยระบบเครื่องรับเงินอัตโนมัติ EDC
6. ห้องเสริมสร้างสมรรถภาพทางกาย (fitness)	6. ระบบบันทึกใบแจ้งหนี้โภชนาการและหอพัก
7. อาคารหอพักนิสิต จำนวน 15 อาคาร	7. ระบบแจ้งซ่อมหอพักนิสิตออนไลน์
8. ห้องประชุมอาคารขวัญเมือง	8. ระบบบันทึกการเข้าร่วมกิจกรรมเสริมหลักสูตร
9. ห้องฝึกปฏิบัติการทางด้านดนตรี	9. ระบบฐานข้อมูลศิษย์เก่า มหาวิทยาลัยนเรศวร
	10. ระบบบันทึกการเข้าร่วมกิจกรรมเสริมหลักสูตร (Activity transcript)
	11. ระบบเลือกตั้งออนไลน์
	12. ระบบบันทึกฐานข้อมูลผู้นำนิสิต
	13. ระบบบันทึกฐานข้อมูลนิสิตที่สร้างชื่อเสียงให้แก่มหาวิทยาลัย
	14. ระบบบันทึกข้อมูลวินัยนิสิต
	15. Page Facebook

ผลที่คาดว่าจะได้รับ

1. นิสิตได้มีการเรียนรู้และพัฒนาทักษะประสบการณ์ผ่านกิจกรรมเสริมหลักสูตร เพื่อนำไปสู่การเป็นบัณฑิตที่พึงประสงค์
2. นิสิตมีคุณภาพชีวิตที่ดีขณะศึกษาอยู่ในมหาวิทยาลัย
3. ศิษย์เก่ามีความรัก ความผูกพัน และภาคภูมิใจต่อสถาบัน

ส่วนที่ 2

การพัฒนานิสิต

ในปีการศึกษา 2561-2562 กองกิจการนิสิตได้ส่งเสริมให้สถานิสิตและองค์การนิสิตจัดกิจกรรมกลาง จำนวน 6 กิจกรรม ตลอดจนกองกิจการนิสิตได้จัดกิจกรรมแลกเปลี่ยนเรียนรู้และสร้างเครือข่ายความสัมพันธ์ ดังนี้

1. การจัดกิจกรรมแลกเปลี่ยนเรียนรู้การจัดการกิจกรรมรับน้องและประชุมเชียร์ มหาวิทยาลัยนเรศวร ภายใต้หัวข้อ “ยกเล็ก-คงอยู่-ประยุกต์-สร้างใหม่” เพื่อได้รูปแบบและแนวทางที่เหมาะสมในการดำเนินกิจกรรมรับน้องใหม่ และประชุมเชียร์ มหาวิทยาลัยนเรศวร ประจำปีการศึกษา 2562 โดยจัดตามกลุ่ม ดังนี้

- กลุ่มนิสิตชั้นปีที่ 1
- กลุ่มผู้นำนิสิต
- กลุ่มผู้ประสานงานด้านกิจการนิสิต
- กลุ่มผู้บริหารด้านกิจการนิสิต

2. โครงการเลือกตั้งผู้นำนิสิต มหาวิทยาลัยนเรศวร ประจำปีการศึกษา 2562 เป็นระบบเลือกตั้งแบบออนไลน์ จัดขึ้นในระหว่างวันที่ 14-15 มกราคม 2562 โดยเปิดระบบในวันที่ 14 มกราคม 2562 เวลา 08.00 น. และปิดระบบในวันที่ 15 มกราคม 2562 เวลา 17.00 น. มีนิสิตมาใช้สิทธิเลือกตั้ง จำนวน 13,259 จากจำนวนผู้มีสิทธิเลือกตั้งทั้งหมด 19,069 คน คิดเป็นร้อยละ 69.53

3. โครงการปฐมนิเทศนิสิตใหม่ มหาวิทยาลัยนเรศวร ประจำปีการศึกษา 2562 จัดขึ้นในระหว่างวันที่ 19-21 มิถุนายน 2562 โดยมีลักษณะกิจกรรม คือ การปรับสภาพนิสิตใหม่ การรับข้อมูลข่าวสารและการจัดกิจกรรมที่ปลูกฝังให้นิสิตใหม่เกิดความรักและความภาคภูมิใจในสถาบัน

4. โครงการไหว้ครูมหาวิทยาลัยนเรศวร ประจำปีการศึกษา 2562 จัดขึ้นในวันที่ 27 มิถุนายน 2562 โดยมีลักษณะกิจกรรม คือ พิธีไหว้ครูมหาวิทยาลัยเพื่อเป็นการแสดงความกตัญญูต่องานต่อครูอาจารย์

5. โครงการบายศรีสู่ขวัญนิสิตใหม่ มหาวิทยาลัยนเรศวร ประจำปีการศึกษา 2562 จัดขึ้นในระหว่างวันที่ 27 มิถุนายน 2562 โดยมีลักษณะกิจกรรม คือ การกิจกรรมรับขวัญให้กับนิสิตใหม่ เพื่อสร้างขวัญและกำลังใจที่ได้เข้ามาศึกษาในรั้วมหาวิทยาลัยนเรศวร

6. โครงการร้องเพลงมหาวิทยาลัย ภาคภูมิใจนเรศวร ประจำปีการศึกษา 2562 จัดขึ้นในระหว่างวันที่ 9-14 กรกฎาคม 2562 โดยมีลักษณะกิจกรรม คือ นิสิตใหม่ร่วมร้องเพลงมหาวิทยาลัยและการแสดงพระราชประวัติของสมเด็จพระนเรศวรมหาราช โดยให้นิสิตใหม่ดำเนินกิจกรรม เพื่อแสดงความเป็นน้ำหนึ่งใจเดียวกัน เกิดความรักและภาคภูมิใจในสถาบัน

7. โครงการเปิดโลกกิจกรรม มหาวิทยาลัยนเรศวร ประจำปีการศึกษา 2562 จัดขึ้นในวันที่ 21 กรกฎาคม 2562 โดยมีลักษณะกิจกรรม คือ การแสดงผลงานขององค์กรกิจกรรมนิสิตส่วนกลาง และให้นิสิตใหม่ได้สมัครเป็นสมาชิกชมรมตามความสนใจ เพื่อพัฒนาความรู้ความสามารถของตนเอง

กองกิจการนิสิต ยังได้ดำเนินโครงการ/กิจกรรมเสริมหลักสูตรเพื่อพัฒนาคุณลักษณะของนิสิตให้เป็นบัณฑิตที่พึงประสงค์ตามอัตลักษณ์ของมหาวิทยาลัย และสอดคล้องกับลักษณะกิจกรรม สรุปผลสัมฤทธิ์ของการดำเนินงานตามแผนปฏิบัติงานและงบประมาณโครงการกิจกรรมเสริมหลักสูตรและโครงการกิจกรรมกีฬา ประจำปีงบประมาณ 2562 โดยจำแนกได้ดังนี้

ผลสัมฤทธิ์ของการดำเนินงานตามแผนปฏิบัติงานและงบประมาณโครงการกิจกรรมเสริมหลักสูตร ประจำปีงบประมาณ 2562 จำแนกตามจำนวนโครงการ

กิจกรรมเสริมหลักสูตร	จำนวนโครงการ		คิดเป็นร้อยละ	ผลสัมฤทธิ์ของการดำเนินงาน(%)
	ตามแผน	ดำเนินการ		
ด้านคุณลักษณะที่พึงประสงค์	5	5	100.00	76.4
ด้านส่งเสริมวิชาการและทักษะชีวิต	26	15	70.57	29.14
ด้านบำเพ็ญประโยชน์และรักษาสีน้ำจืด	18	18	100.00	14.17
ด้านส่งเสริมคุณธรรมจริยธรรมและค่านิยมที่ถูกต้อง	22	19	37.86	10.18
ด้านส่งเสริมศิลปวัฒนธรรมและภูมิปัญญาท้องถิ่น	22	19	37.86	10.18
ด้านส่งเสริมสุขภาพ กีฬา และนันทนาการ	34	29	30.85	62.27
สรุปรวม	127	105	67.82	100.00

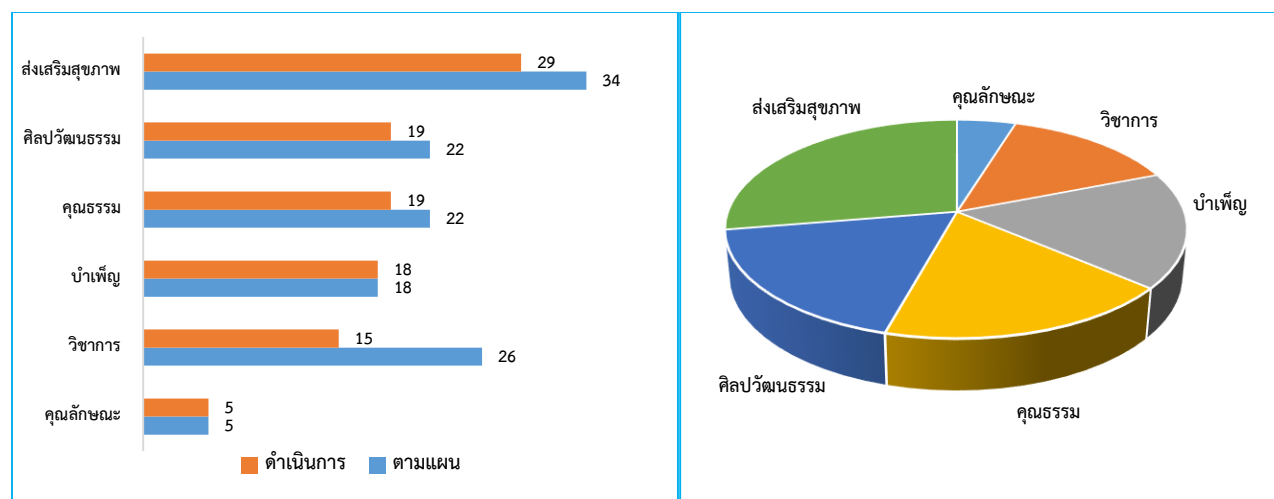

แผนภูมิที่ 1 แสดงจำนวนโครงการกิจกรรมเสริมหลักสูตร

แผนภูมิที่ 2 แสดงผลสัมฤทธิ์ของการดำเนินงาน

ผลสัมฤทธิ์ของการดำเนินงานตามแผนปฏิบัติงานและงบประมาณโครงการกิจกรรมเสริมหลักสูตร ประจำปีงบประมาณ 2562 จำแนกตามจำนวนงบประมาณโครงการ

กิจกรรมเสริมหลักสูตร	จำนวนงบประมาณ		คิดเป็นร้อยละ	ผลสัมฤทธิ์ของการดำเนินงาน(%)
	ตามแผน	ดำเนินการ		
ด้านคุณลักษณะที่พึงประสงค์	2,000,000	2,000,000	100.00	43.76
ด้านส่งเสริมวิชาการและทักษะชีวิต	551,001	432,018	78.41	9.45
ด้านบำเพ็ญประโยชน์และรักษาสิ่งแวดล้อม	463,451	463,451	100.00	10.14
ด้านส่งเสริมคุณธรรมจริยธรรมและค่านิยมที่ถูกต้อง	362,848	332,058	91.51	7.26
ด้านส่งเสริมศิลปวัฒนธรรมและภูมิปัญญาท้องถิ่น	565,376	456,296	80.71	9.98
ด้านส่งเสริมสุขภาพ กีฬา และนันทนาการ	1,094,096	886,876	81.06	19.40
สรุปรวม	5,036,772	4,570,699	74.90	100.00

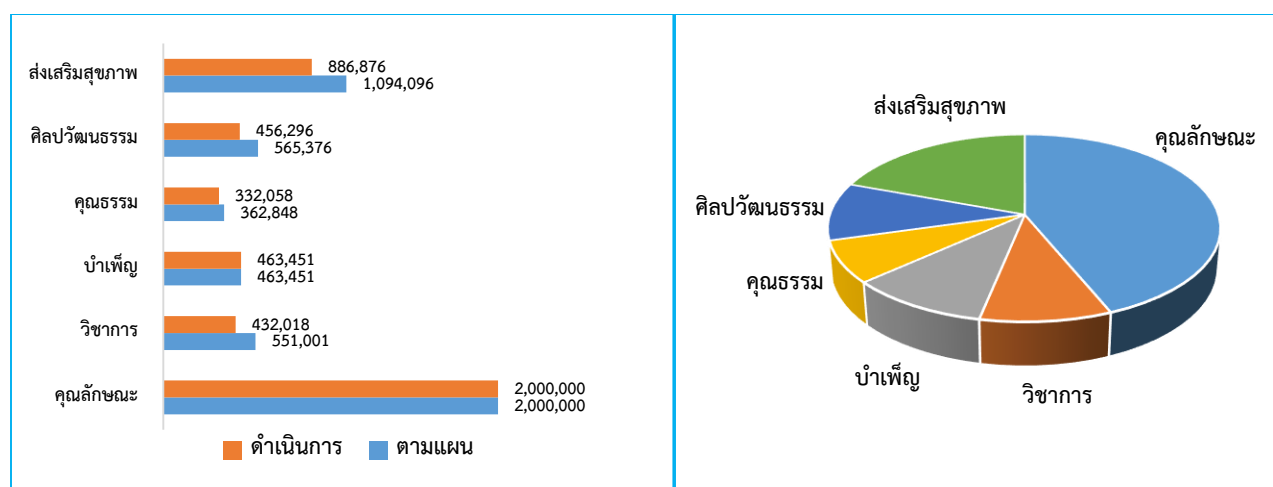

ผลสัมฤทธิ์ของการดำเนินงานตามแผนปฏิบัติงานและงบประมาณโครงการกิจกรรมเสริมหลักสูตร ประจำปีงบประมาณ 2562 จำแนกตามจำนวนผู้เข้าร่วมโครงการ

กิจกรรมเสริมหลักสูตร	จำนวนผู้เข้าร่วมโครงการ		คิดเป็นร้อยละ	ผลสัมฤทธิ์ของการดำเนินงาน(%)
	ตามแผน	ดำเนินการ		
ด้านคุณลักษณะที่พึงประสงค์	30,320	31,260	10.103	63.65
ด้านส่งเสริมวิชาการและทักษะชีวิต	1,518	1,518	00.100	3.09
ด้านบำเพ็ญประโยชน์และรักษาสิ่งแวดล้อม	1,727	1,727	00.100	3.52
ด้านส่งเสริมคุณธรรมจริยธรรมและค่านิยมที่ถูกต้อง	4,633	4,633	00.100	9.43
ด้านส่งเสริมศิลปวัฒนธรรมและภูมิปัญญาท้องถิ่น	1,659	1,659	00.100	3.38
ด้านส่งเสริมสุขภาพ กีฬา และนันทนาการ	8,312	8,312	00.100	16.93
สรุปรวม	48,169	49,109	95.101	100.00

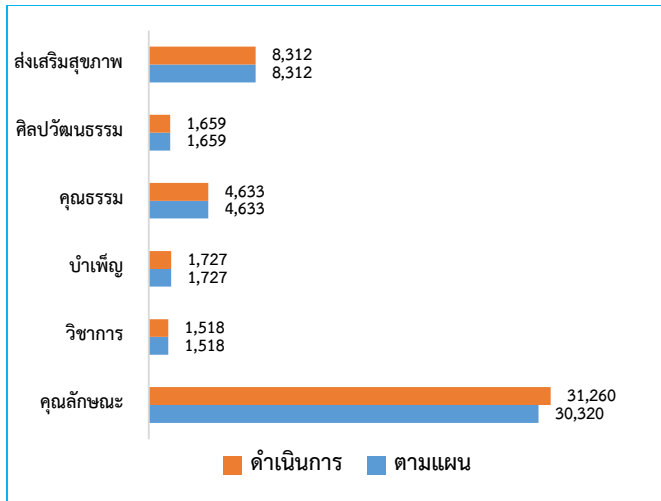

แผนภูมิที่ 5 แสดงจำนวนผู้เข้าร่วมโครงการกิจกรรมเสริมหลักสูตร

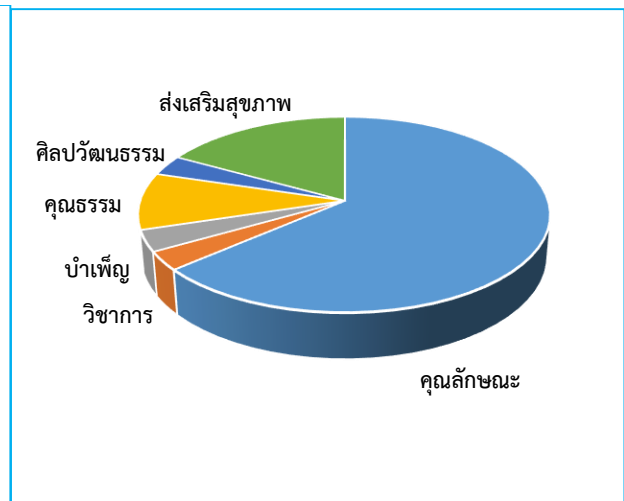

แผนภูมิที่ 6 แสดงผลสัมฤทธิ์ของการดำเนินงาน

ในปีการศึกษา 2562 มีองค์กรกิจกรรมนิสิตส่วนกลาง ประกอบด้วย สภานิสิต องค์การนิสิต ชมรมกิจกรรมส่วนกลาง และกลุ่มกิจกรรมอิสระ จำนวน 35 องค์กร ดังนี้

สังกัด	จำนวน
องค์กรกิจกรรมหลัก	2
ชมรมด้านส่งเสริมวิชาการ และทักษะชีวิต	4
ชมรมด้านบำเพ็ญประโยชน์และรักษาสิ่งแวดล้อม	7
ชมรมด้านส่งเสริมคุณธรรม จริยธรรม และค่านิยมที่ถูกต้อง	3
ชมรมด้านส่งเสริมศิลปวัฒนธรรม และภูมิปัญญาท้องถิ่น	5
ชมรมด้านส่งเสริมสุขภาพ กีฬา และนันทนาการ	14
รวมทั้งสิ้น	35

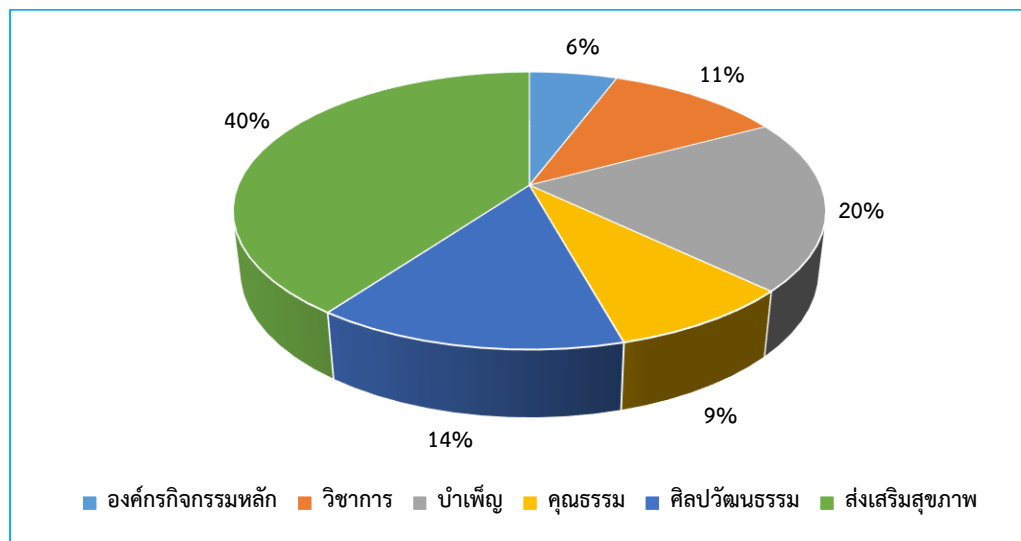

แผนภูมิที่ 7 แสดงร้อยละของจำนวนองค์กรกิจกรรมส่วนกลาง

นอกจากนี้ ยังมีระบบสารสนเทศ คือ ระบบบันทึกการเข้าร่วมกิจกรรมเสริมหลักสูตร เพื่อสนับสนุนการดำเนินกิจกรรมเสริมหลักสูตรของนิสิต และเป็นฐานข้อมูลในการเก็บรวบรวมการเข้าร่วมกิจกรรมเสริมหลักสูตรของนิสิต ระดับปริญญาตรี โดยมหาวิทยาลัยกำหนดเกณฑ์การเข้าร่วมกิจกรรมเสริมหลักสูตร ไว้ดังนี้

1. กิจกรรมกลาง จะต้องเข้าร่วมอย่างน้อย 6 กิจกรรม 30 ชั่วโมง
2. กิจกรรมคณะ จะต้องเข้าร่วมอย่างน้อย 8 กิจกรรม 40 ชั่วโมง
3. กิจกรรมเลือกเสรี จะต้องเข้าร่วมอย่างน้อย 4 กิจกรรม 20 ชั่วโมง

โดยงานกิจกรรมพัฒนานิสิต ได้สรุปจำนวนนิสิตชั้นปีสุดท้ายที่เข้าร่วมกิจกรรมเสริมหลักสูตรครบตามเกณฑ์ที่มหาวิทยาลัยกำหนด ประจำปีการศึกษา 2562

คณะ/วิทยาลัย	จำนวนนิสิตทั้งหมด	จำนวนนิสิตผ่านเกณฑ์	คิดเป็นร้อยละ	จำนวนนิสิตไม่ผ่านเกณฑ์
คณะสหเวชศาสตร์	249	248	99.60	1
คณะเภสัชศาสตร์	120	118	98.33	2
คณะเกษตรศาสตร์ ทรัพยากรธรรมชาติและสิ่งแวดล้อม	294	283	96.26	11
คณะสาธารณสุขศาสตร์	203	191	94.09	12
คณะวิศวกรรมศาสตร์	447	443	99.11	4
คณะศึกษาศาสตร์	252	233	92.46	19
คณะวิทยาศาสตร์	461	406	88.07	55
คณะวิทยาศาสตร์การแพทย์	172	149	86.63	23
คณะนิติศาสตร์	181	153	84.53	28
คณะทันตแพทยศาสตร์	49	38	77.55	11
คณะมนุษยศาสตร์	296	223	75.34	73
คณะบริหารธุรกิจ เศรษฐศาสตร์และการสื่อสาร	588	365	62.07	223
คณะสังคมศาสตร์	288	134	46.53	154
คณะสถาปัตยกรรมศาสตร์	162	73	45.06	89
คณะพยาบาลศาสตร์	113	49	43.36	64
วิทยาลัยนานาชาติ	118	34	28.81	84
คณะแพทยศาสตร์	165	20	12.12	145
สรุปรวม	4,158	3,160	76.00	998

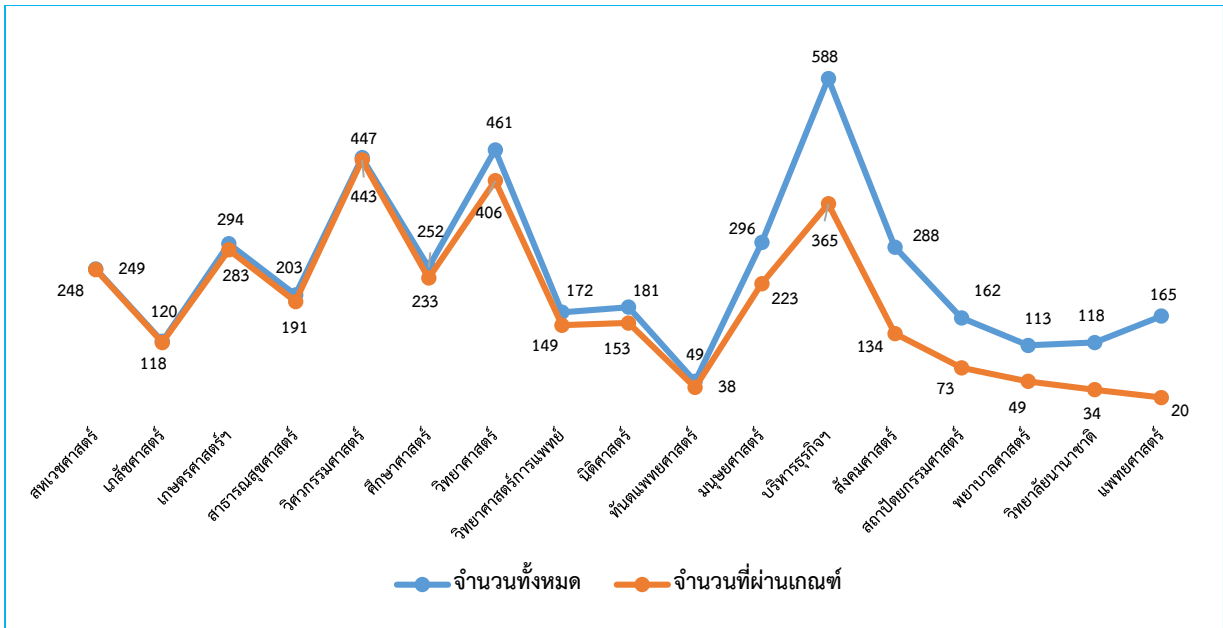

แผนภูมิที่ 8 แสดงจำนวนนิสิตที่ผ่านเกณฑ์การเข้าร่วมกิจกรรมเสริมหลักสูตร



แผนภูมิที่ 9 แสดงจำนวนร้อยละของนิสิตที่ผ่านเกณฑ์การเข้าร่วมกิจกรรมเสริมหลักสูตร

งานกิจกรรมพัฒนานิสิต กองกิจการนิสิตมีหน้าที่กำกับ ดูแลและส่งเสริมนิสิตโครงการผู้มีความสามารถพิเศษ ทางด้านกีฬา และโครงการผู้มีความรู้ความสามารถพิเศษทางด้านศิลปวัฒนธรรม (โครงการลูกพระเชนศ) โดยในปีการศึกษา 2562 มีผลงานการเข้าร่วมโครงการ/กิจกรรมต่าง ๆ ทั้งภายในและภายนอกมหาวิทยาลัย ดังนี้

ประเภท	จำนวน (ครั้ง)
โครงการผู้มีความสามารถพิเศษทางด้านกีฬา	2
โครงการผู้มีความรู้ความสามารถพิเศษทางด้านศิลปวัฒนธรรม (โครงการลูกพระเชนศ)	15
รวมทั้งสิ้น	17

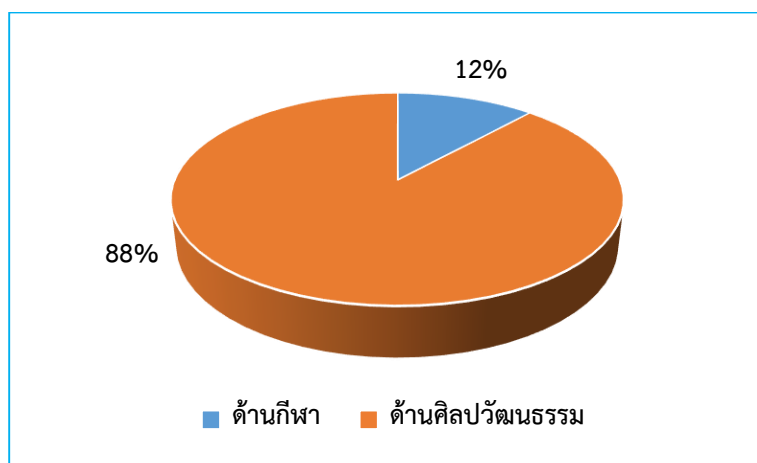

แผนภูมิที่ 10 แสดงร้อยละของผลงานนิสิตโครงการผู้มีความรู้ความสามารถพิเศษ

นอกจากนี้ งานกิจกรรมพัฒนานิสิต กองกิจการนิสิต ได้ดำเนินงานด้านวินัยนิสิตในระดับปริญญาตรีและระดับบัณฑิตศึกษา โดยมีกระบวนการรับรายงาน ตรวจสอบ สรุปรวบรวมข้อมูล และเสนอความคิดเห็นเพื่อแต่งตั้งคณะกรรมการสอบสวนหาข้อเท็จจริง/วินัยนิสิต ตลอดจนจัดทำคำสั่งลงโทษนิสิต ซึ่งในปีงบประมาณ 2562 ได้สรุปการกระทำผิดวินัยนิสิต ดังนี้

1. การกระทำผิดวินัยนิสิต จำแนกตามสังกัดคณะ

รายการ	คณะ	จำนวน (ราย)
การกระทำผิดวินัยอย่างร้ายแรง	คณะบริหารธุรกิจ เศรษฐศาสตร์และการสื่อสาร	3
	คณะนิติศาสตร์	2
	คณะศึกษาศาสตร์	2
	คณะวิศวกรรมศาสตร์	1
	คณะทันตแพทยศาสตร์	1
	วิทยาลัยนานาชาติ	1
รวม		10
การกระทำผิดวินัยอย่างไม่ร้ายแรง	คณะมนุษยศาสตร์	1
	รวม	1

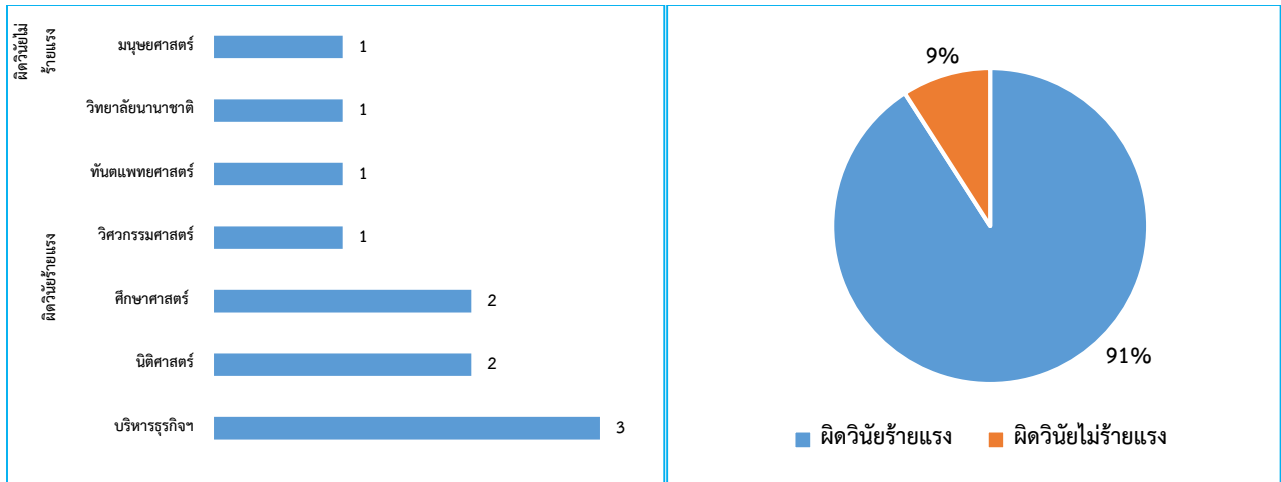

แผนภูมิที่ 11 แสดงจำนวนนิสิตที่กระทำผิวดิฉัน

แผนภูมิที่ 12 แสดงร้อยละของนิสิตที่กระทำผิวดิฉัน

2. การกระทำผิวดิฉันนิสิต จำแนกตามกรณี

กรณี	จำนวน (ราย)
ทุจริตในการศึกษาและการสอบ	8
กระทำความผิวดิฉัน (แอบถ่ายคลิปวิดีโอ)	1
ปลอมแปลงเอกสารหรือลายมือชื่อ	2
รวม	11

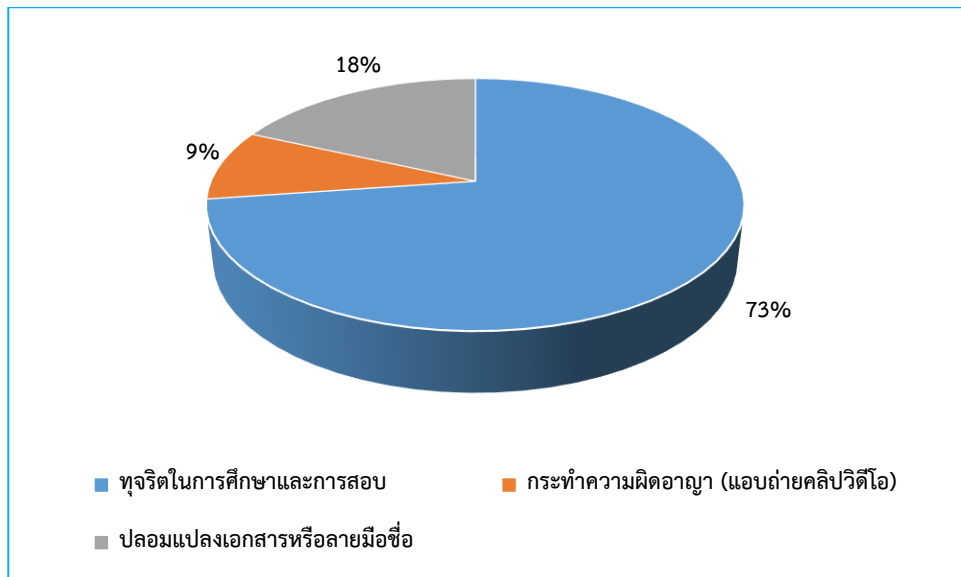

แผนภูมิที่ 13 แสดงร้อยละของนิสิตที่กระทำผิวดิฉันรายกรณี

มหาวิทยาลัยนเรศวร ดำเนินงานโดยงานกิจกรรมพัฒนานิสิต กองกิจการนิสิตได้เป็นแม่ข่ายในการดำเนินงานเครือข่ายเพื่อการพัฒนาอุดมศึกษาภาคเหนือตอนล่าง โดยมีสถาบันเครือข่าย จำนวน 16 สถาบัน คือ มหาวิทยาลัยนเรศวร, มหาวิทยาลัยราชภัฏกำแพงเพชร, มหาวิทยาลัยราชภัฏพิบูลสงคราม, มหาวิทยาลัยราชภัฏอุตรดิตถ์, มหาวิทยาลัยราชภัฏนครสวรรค์, มหาวิทยาลัยราชภัฏเพชรบูรณ์, มหาวิทยาลัยเจ้าพระยา, มหาวิทยาลัยพิษณุโลก, มหาวิทยาลัยภาคกลาง, วิทยาลัยนอร์ทเทิร์น, มหาวิทยาลัยเทคโนโลยีราชมงคลล้านนา พิษณุโลก, มหาวิทยาลัยเทคโนโลยีราชมงคลล้านนา ตาก, มหาวิทยาลัยมหาจุฬาลงกรณราชวิทยาลัย วิทยาเขตนครสวรรค์, วิทยาลัยชุมชน ตาก , วิทยาลัยชุมชนอุทัยธานี และวิทยาลัยชุมชนพิจิตร โดยได้รับจัดสรรงบประมาณในการดำเนินการจากกระทรวงการอุดมศึกษา วิทยาศาสตร์ วิจัยและนวัตกรรม ประจำปีงบประมาณ 2560-2562 ดังนี้

ปีงบประมาณ	จำนวนโครงการ/กิจกรรม	จำนวนงบประมาณ
2560	20	1,500,000
2561	21	1,800,000
2562	21	1,300,000
รวม	62	4,600,000

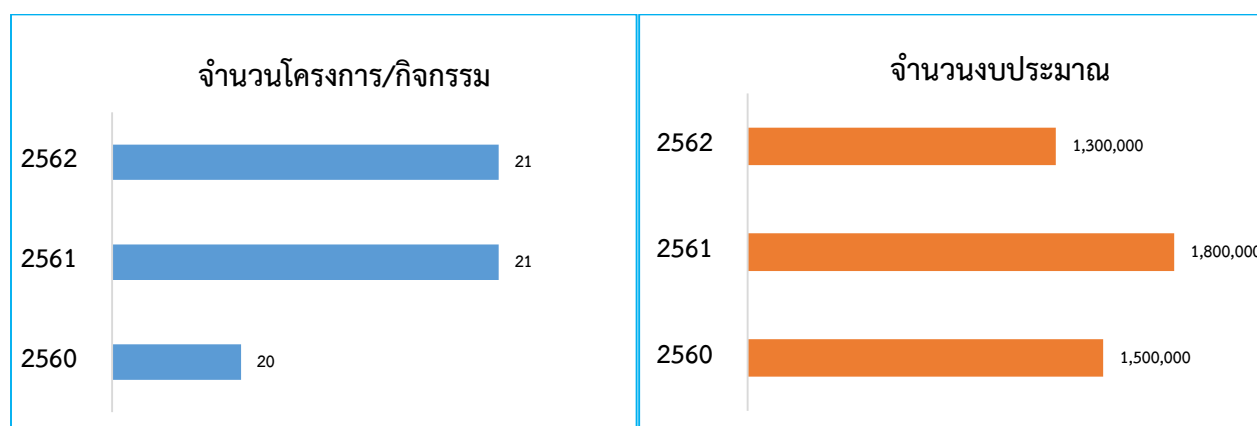

แผนภูมิที่ 14 แสดงจำนวนโครงการ/กิจกรรมเครือข่ายเพื่อการพัฒนาอุดมศึกษาภาคเหนือตอนล่าง

แผนภูมิที่ 15 แสดงจำนวนงบประมาณโครงการ/กิจกรรมเครือข่ายเพื่อการพัฒนาอุดมศึกษาภาคเหนือตอนล่าง

ปีงบประมาณ 2562 เครือข่ายเพื่อการพัฒนาอุดมศึกษา ภาคเหนือตอนล่าง ได้รับงบประมาณจัดสรรจากสำนักงานคณะกรรมการการอุดมศึกษา เพื่อดำเนินโครงการรณรงค์ป้องกันและแก้ไขปัญหายาเสพติดในสถาบันอุดมศึกษา เป็นจำนวนเงิน 1,300,000 บาท และมอบหมายให้มหาวิทยาลัยนเรศวรเป็นแม่ข่าย รับผิดชอบในการดำเนินโครงการ โดยได้จัดสรรให้กับสถาบันเครือข่ายดำเนินโครงการ/กิจกรรม ดังรายละเอียดต่อไปนี้

ชื่อโครงการ	ระยะเวลา การจัด	ผู้รับผิดชอบ	งบประมาณ (บาท)
โครงการบริหารจัดการด้านการสร้างภูมิคุ้มกันและป้องกันยาเสพติดในสถาบันอุดมศึกษาภาคเหนือตอนล่าง ประจำปีงบประมาณ 2562	มิ.ย.-ส.ค.62	มหาวิทยาลัยนเรศวร	100,000
โครงการรณรงค์ป้องกันและแก้ไขปัญหายาเสพติดในสถาบันอุดมศึกษาภาคเหนือตอนล่าง	พ.ค.62-ส.ค.62	มหาวิทยาลัยนเรศวร	720,000
โครงการNew Generation Anti Drug	ส.ค.62	มหาวิทยาลัยนเรศวร	30,000
โครงการสร้างภูมิคุ้มกันและป้องกันปัญหายาเสพติด	ส.ค.62	มหาวิทยาลัยราชภัฏ กำแพงเพชร	30,000
โครงการรณรงค์ป้องกันและแก้ไขปัญหายาเสพติดในสถาบันอุดมศึกษา ปีที่ 1	เม.ย.62	มหาวิทยาลัยราชภัฏ พิบูลสงคราม	30,000
โครงการเฝ้าระวังป้องกันและแก้ไขปัญหายาเสพติดในสถานศึกษาภายใต้ "กิจกรรมวัยรุ่นยุคใหม่ใช้ชีวิตห่างไกลสิ่งเสพติด"	ส.ค.62	มหาวิทยาลัยราชภัฏ อุตรดิตถ์	30,000
โครงการเสริมสร้างภูมิคุ้มกันปัญหายาเสพติดในสถาบันอุดมศึกษา	มิ.ย.62	มหาวิทยาลัยราชภัฏ นครสวรรค์	30,000
โครงการสร้างภูมิคุ้มกันและป้องกันปัญหายาเสพติด	ก.ค.62	มหาวิทยาลัยราชภัฏ เพชรบูรณ์	30,000
โครงการบ่มเพาะต้นกล้าเยาวชนไทยต้านภัยยาเสพติด	มิ.ย.62	มหาวิทยาลัย เจ้าพระยา	30,000
โครงการอบรมสร้างและเผยแพร่สื่อ "คนรุ่นใหม่ ร่วมมือร่วมใจห่างภัยยาเสพติด"	ก.ค.62	มหาวิทยาลัย พิษณุโลก	30,000
โครงการปลูกจิตอาสา พัฒนาจิตใจ เพื่อป้องกันและคุ้มภัยจากสารเสพติด ปี 2562	ส.ค.62	มหาวิทยาลัยภาค กลาง	30,000
โครงการอบรมพัฒนาและเสริมสร้างภาวะความเป็นผู้นำการทำงานเป็นเครือข่าย "ปัญญาภิบาล NTC Anti Drug"	ก.ค.62	วิทยาลัยนอร์ทเทิร์น	30,000
โครงการราชมงคลร่วมใจห่างไกลยาเสพติด	ก.ค.62	มหาวิทยาลัย เทคโนโลยีราชมงคล ล้านนา พิษณุโลก	30,000

ชื่อโครงการ	ระยะเวลา การจัด	ผู้รับผิดชอบ	งบประมาณ (บาท)
โครงการรณรงค์ป้องกันและแก้ไขปัญหายาเสพติด สถานศึกษา ปีการศึกษา 2562	ส.ค.62	มหาวิทยาลัย เทคโนโลยีราชมงคล ล้านนา ตาก	30,000
โครงการค่ายคุณธรรมสร้างภูมิคุ้มกันยาเสพติด	ก.ค.62	มหาวิทยาลัยมหา จุฬาลงกรณราช วิทยาลัย วิทยาเขต นครสวรรค์	30,000
โครงการสร้างแกนนำนักศึกษาต่อต้านยาเสพติด	ก.ค.62	วิทยาลัยชุมชนตาก	30,000
โครงการป้องกันและแก้ไขปัญหายาเสพติดใน สถานศึกษา วิทยาลัยชุมชนอุทัยธานี	ก.ค.62	วิทยาลัยชุมชน อุทัยธานี	30,000
โครงการรณรงค์ป้องกันและแก้ไขปัญหายาเสพติด	มิ.ย.62	วิทยาลัยชุมชนพิจิตร	30,000

ในการดำเนินงานด้านการพัฒนานิสิต ได้รับงบประมาณสนับสนุนจากหน่วยงานภายนอกมหาวิทยาลัยที่เกี่ยวข้องในการขับเคลื่อนการดำเนินงาน โดยได้รับสนับสนุนปีงบประมาณ 2560-2562 ดังนี้

โครงการ	หน่วยงานที่สนับสนุน	ปีงบประมาณ		
		2560	2561	2562
โครงการเดินแอโรบิคเพื่อสุขภาพ	องค์การบริหารส่วน ตำบลท่าโพธิ์	48,200	43,200	43,200
โครงการมหาวิทยาลัยปลอดเหล้า	สำนักงานกองทุนสนับสนุน การสร้างเสริมสุขภาพ	80,000	50,000	50,000
โครงการมหาวิทยาลัยปลอดบุหรี่	เครือข่ายวิชาชีพเพื่อสังคมไทย ปลอดบุหรี่	-	-	-
รวมทั้งสิ้น		128,200	93,200	93,200

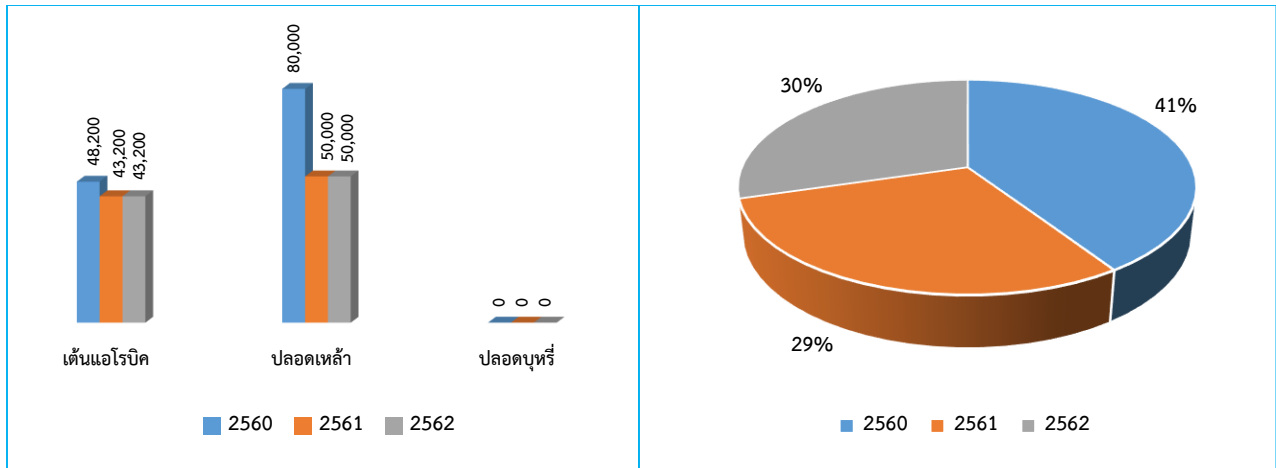

แผนภูมิที่ 16 แสดงจำนวนงบประมาณที่ได้รับการสนับสนุนจากภายนอก แผนภูมิที่ 17 แสดงร้อยละของงบประมาณที่ได้รับการสนับสนุนจากภายนอก

การดำเนินงานของกองกิจการนิสิต ยังได้รับความร่วมมือและสนับสนุนการดำเนินงานจากเครือข่ายด้านกิจกรรมพัฒนานิสิตทั้งภายในและภายนอกมหาวิทยาลัย ดังนี้

เครือข่ายภายใน

1. เครือข่ายคณะกรรมการกิจการนิสิต
2. เครือข่ายผู้นำนิสิต มหาวิทยาลัยนเรศวร
3. เครือข่ายผู้ประสานงานกิจการนิสิต
4. เครือข่ายแกนนำนิสิตทำกิจกรรมต่าง ๆ ได้แก่ แกนนำนิสิตจิตอาสา , พี่เลี้ยงก้านกล้วย เป็นต้น

เครือข่ายภายนอก

1. เครือข่ายเพื่อการพัฒนาอุดมศึกษา ภาคเหนือตอนล่าง (16 สถาบัน)
2. เครือข่ายบัณฑิตอุดมคติไทย (46 สถาบัน)
3. เครือข่ายเทา-งามสัมพันธ์ (5 สถาบัน)
4. เครือข่ายสภานิสิตนักศึกษาในระดับอุดมศึกษาทั่วประเทศ (173 สถาบัน)
5. เครือข่ายองค์กรนักศึกษาระดับประเทศ (45 สถาบัน)
6. เครือข่ายสภานิสิตห้าเทาสัมพันธ์ (5 สถาบัน)
7. เครือข่ายอุดมศึกษาสัมพันธ์จังหวัดพิษณุโลก (8 สถาบัน)

จะเห็นได้ว่า การดำเนินงานตามภารกิจในด้านการพัฒนานิสิตของกองกิจการนิสิต ได้สร้างให้นิสิตมีอัตลักษณ์ที่พึงประสงค์ตามที่มหาวิทยาลัยกำหนด “เป็นคนดี คนเก่ง มีวินัย ภูมิใจในชาติ” ซึ่งได้สร้างชื่อเสียงให้กับมหาวิทยาลัยทั้งในระดับภูมิภาคและระดับประเทศ ดังต่อไปนี้

อัตลักษณ์นิสิต	ผลงาน
<p>เป็นคนดี เป็นคนดี เป็นพลเมืองที่เข้มแข็ง ยึดมั่นในจรรยาบรรณวิชาชีพ มีความกล้าหาญทางจริยธรรมและความถูกต้อง</p>	<ol style="list-style-type: none"> รางวัลนักศึกษารางวัลพระราชทาน ระดับอุดมศึกษา - ปีการศึกษา 2561 ได้แก่ นายชินภัทร หนูสงค์ นิสิตคณะมนุษยศาสตร์ นางสาววรรณษา นครคำ นิสิตคณะวิทยาศาสตร์การแพทย์ ได้รับรางวัลลูกที่มีความกตัญญูตเวทียอดเยี่ยมอย่างสูงต่อแม่ เนื่องในโอกาสวันแม่แห่งชาติ ประจำปี 2561 จากสภาสังคมสงเคราะห์แห่งประเทศไทย ในพระบรมราชูปถัมภ์ และเยาวชนดีเด่นจังหวัดพิษณุโลก ปี 2562
<p>คนเก่ง มีความรู้ ความเชี่ยวชาญตามสาขาวิชาการที่ถนัด มีทักษะการเรียนรู้ตลอดชีวิต สามารถนำความรู้ไปประยุกต์ใช้ในการประกอบวิชาชีพอย่างสร้างสรรค์ มีคุณลักษณะความเป็นผู้ประกอบการที่ทันสมัยและทันต่อความเปลี่ยนแปลงของสังคม สามารถอยู่ร่วมกับผู้อื่นได้อย่างมีความสุข</p>	<ol style="list-style-type: none"> ผู้นำนิสิต ระดับมหาวิทยาลัย ประจำปีการศึกษา 2562 ได้แก่ <ol style="list-style-type: none"> ประธานสภานิสิต ได้แก่ นายนพรัตน์ ไกรกิจราษฎร์ นิสิตคณะสังคมศาสตร์ นายกองค์การนิสิต ได้แก่ นายอนุชา อินชู นิสิตคณะเกษตรศาสตร์ ทรัพยากรธรรมชาติและสิ่งแวดล้อม รางวัลชนะเลิศทุกประเภทในการแข่งขัน หมากล้อมอุดมศึกษาชิงแชมป์ภาคเหนือ North Pre University Go Tournament 2020 ได้แก่ <ol style="list-style-type: none"> รางวัลชนะเลิศ ประเภทกระดานเล็ก 9x9 ได้แก่ นางสาวชลธิชา ชูสงฆ์ นิสิตคณะมนุษยศาสตร์ รางวัลชนะเลิศ ประเภทบุคคลหญิง ได้แก่ นางสาวธมลวรรณ พูลพิพัฒน์ นิสิตคณะมนุษยศาสตร์ รางวัลชนะเลิศ ประเภททีม ได้แก่ นายกันตภณ วรวงคณากุล นิสิตคณะสังคมศาสตร์, นายพีรพล ชัยจิตติประเสริฐ นิสิตคณะวิทยาศาสตร์ และนายพีรพัฒน์ กาญจนเพชร นิสิตคณะวิศวกรรมศาสตร์
<p>มีวินัย มีความรับผิดชอบต่อตนเอง ครอบครัว ชุมชนและสังคม เสียสละอดทน ขยันหมั่นเพียร และมุ่งมั่นสู่ความสำเร็จ</p>	<ol style="list-style-type: none"> นางสาวเบญจรัตน์ ดีเรือง คณะศึกษาศาสตร์ และนายปรเมศวร์ ไครบุตร คณะวิทยาศาสตร์การแพทย์รับรางวัลพระราชทาน รางวัลเด็กและเยาวชนดีเด่นแห่งชาติ ประจำปี 2562 ประเภทพัฒนาเยาวชน และส่งเสริมการมีส่วนร่วมของเยาวชน
<p>ภูมิใจในชาติ มีความภูมิใจในศิลปวัฒนธรรม ดนตรี และขนบธรรมเนียมประเพณีไทย ร่วมปลูกฝังความรักชาติ ศาสนา พระมหากษัตริย์ ส่งเสริมให้เกิดค่านิยมร่วมรักความเป็นไทยให้เกิดขึ้นอย่างต่อเนื่อง</p>	<ol style="list-style-type: none"> นางสาวพรนัชชา สายสินธุ์ นิสิตวิทยาลัยนานาชาติ มหาวิทยาลัยนเรศวร ที่ได้เข้ารับพระราชทานเกียรติบัตรเยาวชนสตรีไทยดีเด่น ประจำปี 2562

ส่วนที่ 3

การจัดบริการและสวัสดิการนิสิต

กองกิจการนิสิต มีระบบการให้บริการสวัสดิการนิสิตและระบบการช่วยเหลือนิสิต ได้แก่ ระบบการให้คำปรึกษาและส่งต่อ , ระบบแจ้งซ่อมออนไลน์ , ระบบจองหอพักออนไลน์ , ระบบเงินยืมฉุกเฉินไทยช่วยไทย , ระบบที่ปรึกษาหอพักนิสิต , ระบบการให้ความช่วยเหลือนิสิต และระบบผ่อนผันทหาร ซึ่งในปีงบประมาณ 2562 มีผลการดำเนินงานจำแนกเป็นด้านต่าง ๆ ดังนี้

ลำดับ	รายการ	จำนวน (ราย /ครั้ง)
1	การให้คำปรึกษา	22
2	การให้บริการข้อมูล	543
3	การรับแจ้งเหตุฉุกเฉินนิสิต	145
4	การจัดหางานพิเศษระหว่างเรียน	442
5	การผ่อนผันทหาร	509
6	การเรียนนักศึกษาวิชาทหาร	168
7	การให้บริการไปรษณีย์	42,416
8	การซ่อมบำรุงหอพัก	8,419
9	การรับทุนการศึกษา	343
10	การกู้ยืมเงินฉุกเฉินไทยช่วยไทย	53
11	การรับบริจาคเงินกองทุนการศึกษาเพื่อนิสิต	126
12	การขอรับเงินช่วยเหลือกองทุนสวัสดิภาพนักเรียนและนิสิต	18
13	การรับซื้อร้องเรียน	13
14	การกระทำผิดวินัยนิสิต	1,160
15	ผู้ประกอบการร้านค้า	112
16	นิสิตพิการ	8
รวม		54,497

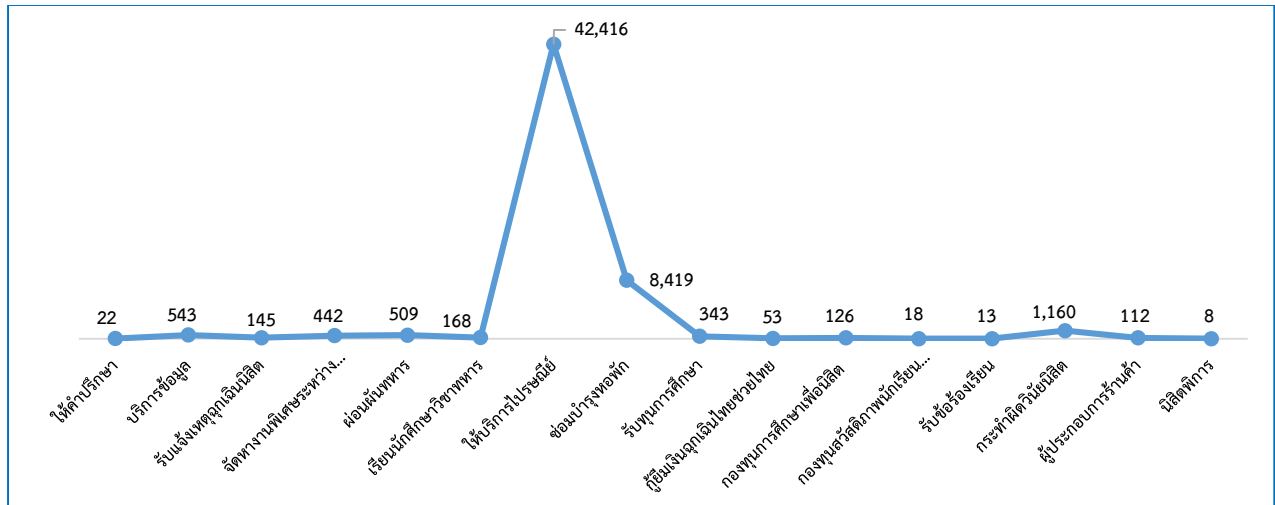

แผนภูมิที่ 18 แสดงจำนวนครั้งที่ให้บริการจำแนกตามการให้บริการ

ด้านหอพักนิสิต

งานบริการสวัสดิการได้จัดบริการหอพักนิสิตรองรับการพักอาศัยสำหรับนิสิตชั้นปีที่ 1 ทั้งหอพักภายในมหาวิทยาลัย จำนวน 15 อาคาร และหอพักในเครือข่ายของมหาวิทยาลัย จำนวน 10 อาคาร รวมทั้งสิ้น 25 อาคาร จำนวนห้องพัก 824 ห้อง รองรับนิสิตได้จำนวน 6,120 คน ดังรายละเอียดต่อไปนี้

ลำดับ	ประเภทหอพัก	จำนวน (คน)	ร้อยละ
1	หอพักมหาวิทยาลัยนเรศวร (ชาย)	617	10.08
2	หอพักมหาวิทยาลัยนเรศวร (หญิง)	4,100	66.99
3	หอพักในเครือข่ายของมหาวิทยาลัยนเรศวร (ชาย)	1,361	22.24
4	หอพักในเครือข่ายของมหาวิทยาลัยนเรศวร (หญิง)	42	0.69
รวม		6,120	100

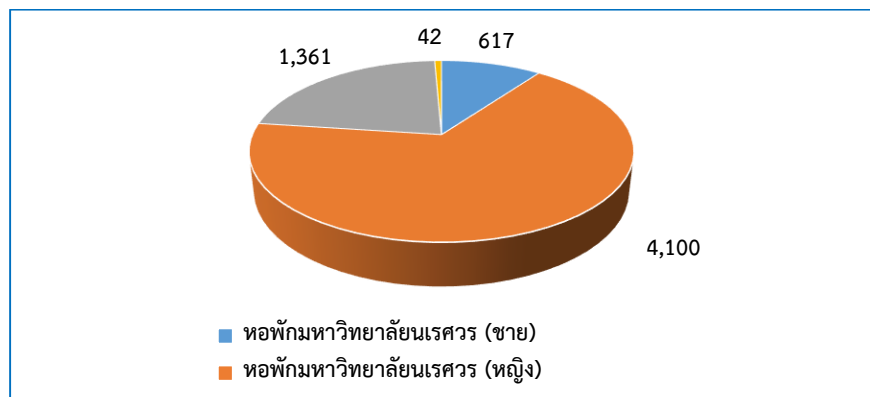

แผนภูมิที่ 19 แสดงจำนวนนิสิตที่เข้าพักหอพักมหาวิทยาลัยนเรศวรและหอพักในเครือข่ายมหาวิทยาลัยนเรศวร

ลำดับ	ประเภทนิสิต	จำนวน (คน)	ร้อยละ
1	หอพักนิสิตไทย	6,084	99.41
2	หอพักนิสิตต่างชาติ	36	0.59
รวม		6,120	100

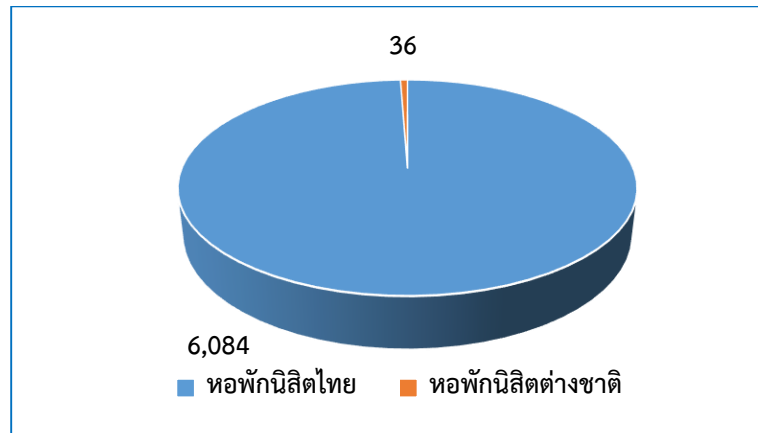

แผนภูมิที่ 20 แสดงจำนวนนิสิตไทยและนิสิตต่างชาติที่เข้าพักหอพักมหาวิทยาลัยนเรศวรและหอพักในเครือข่ายมหาวิทยาลัยนเรศวร

ลำดับ	ประเภทห้องพัก	จำนวน (คน)	ร้อยละ
1	หอพักแอร์	3,265	53.35
2	หอพักพัดลม	2,855	46.65
รวม		6,120	100

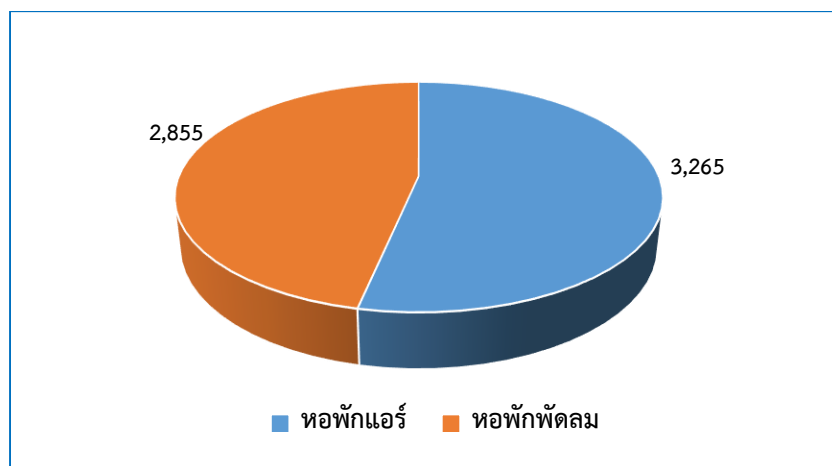

แผนภูมิที่ 21 แสดงจำนวนนิสิตที่เข้าพักหอพักมหาวิทยาลัยนเรศวรและหอพักในเครือข่ายมหาวิทยาลัยนเรศวรจำแนกตามห้องแอร์และห้องพัดลม

ด้านการให้บริการข้อมูล

ลำดับ	รายการ	ปี พ.ศ.2561			ปี พ.ศ.2562									รวม
		ต.ค	พ.ย	ธ.ค	ม.ค	ก.พ	มี.ค	เม.ย	พ.ค	มิ.ย	ก.ค	ส.ค	ก.ย	
1	ให้บริการข้อมูล	38	49	52	49	43	45	51	63	51	46	25	31	543
2	บริการให้คำปรึกษา	6	1	-	1	-	-	-	-	1	-	9	3	21
รวม		44	50	52	50	43	45	51	63	52	46	34	34	564

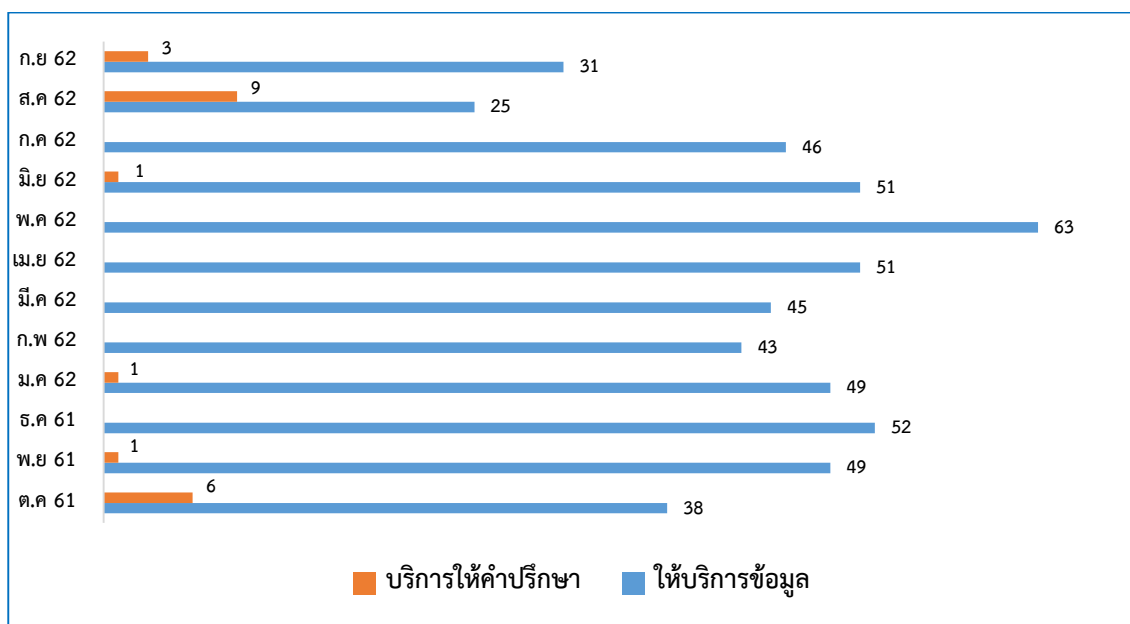

แผนภูมิที่ 22 แสดงจำนวนการให้บริการด้านการให้คำปรึกษาและการให้บริการข้อมูล ตั้งแต่เดือนตุลาคม 2561 - เดือนกันยายน 2562

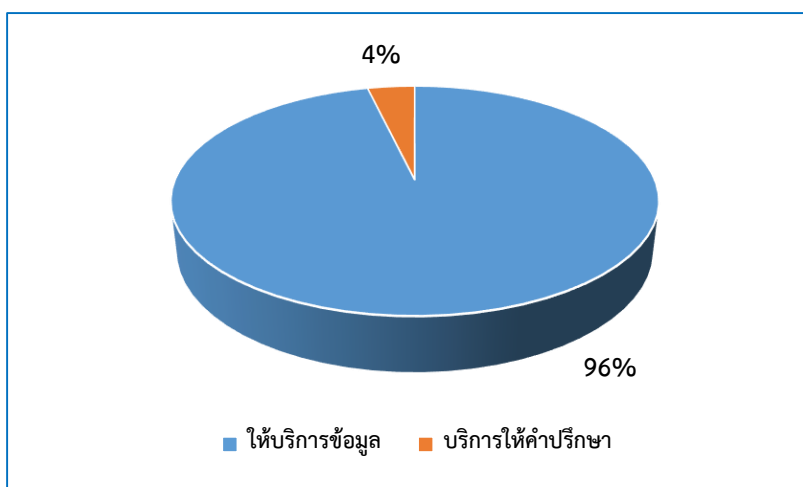

แผนภูมิที่ 23 แสดงร้อยละของการให้บริการข้อมูลและการให้บริการให้คำปรึกษา

ด้านการให้บริการไปรษณีย์

ที่	รายการ	ปี พ.ศ.2561			ปี พ.ศ.2562									รวม
		ต.ค.	พ.ย.	ธ.ค.	ม.ค.	ก.พ.	มี.ค.	เม.ย.	พ.ค.	มิ.ย.	ก.ค.	ส.ค.	ก.ย.	
1	จดหมายธรรมดา	1,105	818	1,039	1,188	1,475	1,206	1,045	822	870	865	842	887	12,165
2	EMS	1,711	1,573	1,547	1,758	1,472	1,266	718	163	1,022	2,257	2,347	2,083	17,917
3	พัสดุ	1,356	1,314	1,198	1,295	1,301	1,166	396	185	424	1,218	1,169	1,312	12,334
รวม		4,172	3,705	3,784	4,241	4,248	3,638	2,159	1,170	2,316	4,340	4,358	4,282	42,416

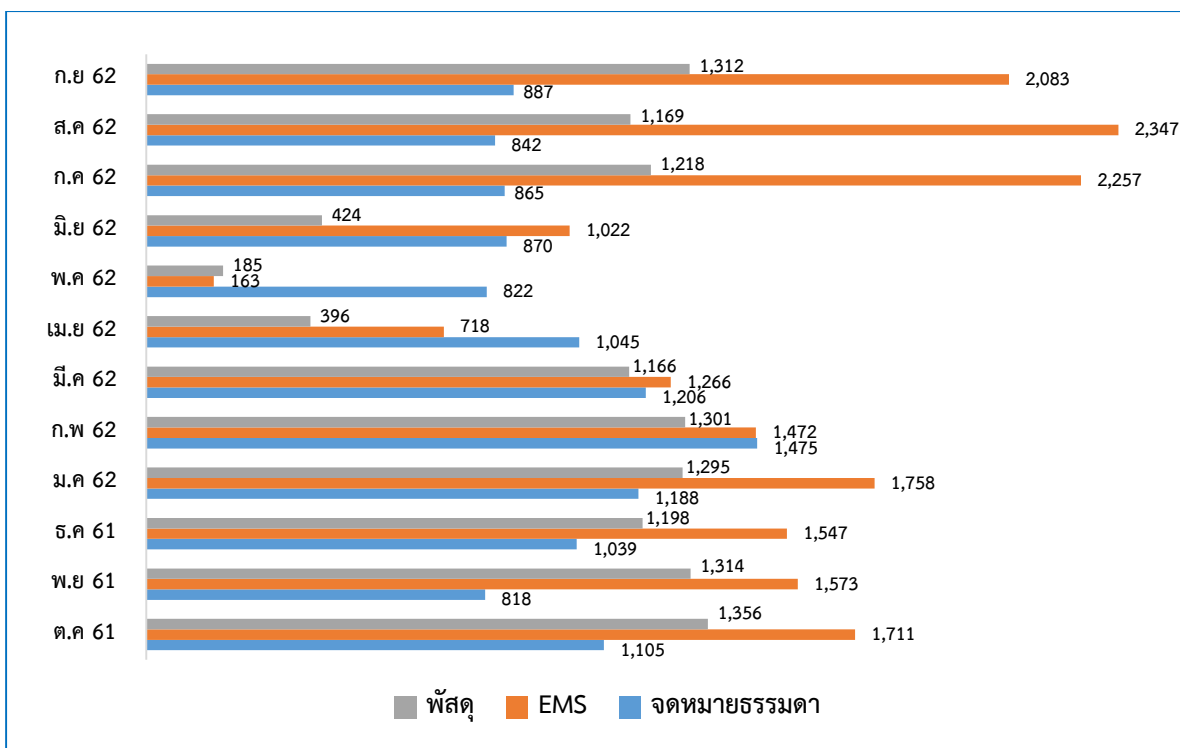

แผนภูมิที่ 24 แสดงจำนวนการให้บริการทางไปรษณีย์ ตั้งแต่เดือนตุลาคม 2561 – เดือนกันยายน 2562

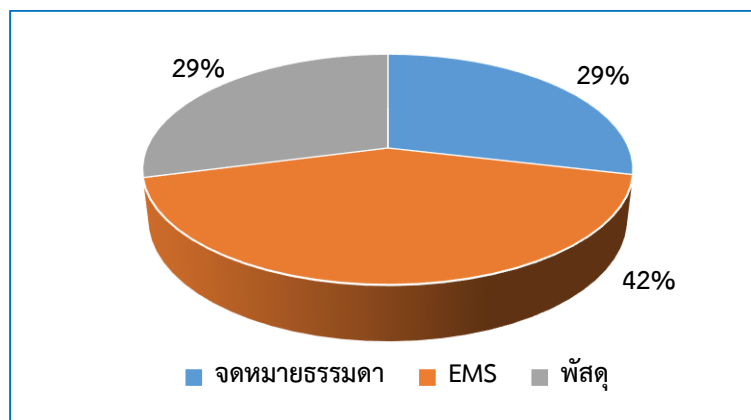

แผนภูมิที่ 25 แสดงร้อยละของการให้บริการไปรษณีย์

ด้านการซ่อมบำรุง

ศูนย์อาหารอาคารเฉลิมพระเกียรติ 72 พรรษาบรมราชินีนาถ (QS)

ลำดับ	รายการ	ปี พ.ศ.2561			ปี พ.ศ.2562									รวม
		ต.ค.	พ.ย.	ธ.ค.	ม.ค.	ก.พ.	มี.ค.	เม.ย.	พ.ค.	มิ.ย.	ก.ค.	ส.ค.	ก.ย.	
1	ไฟฟ้า	-	-	-	-	2	-	-	-	-	-	1	2	5
2	ประปา	-	-	-	-	-	-	-	-	-	-	3	2	5
3	ก่อสร้าง	-	-	-	-	-	-	-	-	-	-	-	-	-
รวม		-	-	-	-	2	-	-	-	-	-	4	4	10

ศูนย์อาหาร NU Canteen

ลำดับ	รายการ	ปี พ.ศ.2561			ปี พ.ศ.2562									รวม
		ต.ค.	พ.ย.	ธ.ค.	ม.ค.	ก.พ.	มี.ค.	เม.ย.	พ.ค.	มิ.ย.	ก.ค.	ส.ค.	ก.ย.	
1	ไฟฟ้า	-	-	1	1	2	3	-	-	-	-	1	3	11
2	ประปา	-	-	-	2	-	1	-	-	1	-	1	-	5
3	ก่อสร้าง	-	-	1	1	1	-	-	-	1	-	-	-	4
รวม		-	-	2	4	3	4	-	-	2	-	2	3	20

ศูนย์อาหาร NU Square

ลำดับ	รายการ	ปี พ.ศ.2561			ปี พ.ศ.2562									รวม
		ต.ค.	พ.ย.	ธ.ค.	ม.ค.	ก.พ.	มี.ค.	เม.ย.	พ.ค.	มิ.ย.	ก.ค.	ส.ค.	ก.ย.	
1	ไฟฟ้า	-	-	-	-	-	-	-	-	-	-	-	-	-
2	ประปา	-	-	-	-	-	-	-	-	-	-	-	-	-
3	ก่อสร้าง	-	-	-	-	-	-	-	-	-	-	-	-	-
รวม		0	0	0	0	0	0	0	0	0	0	0	0	0

หมายเหตุ ไม่มีการบันทึกรายการงานซ่อมบำรุง

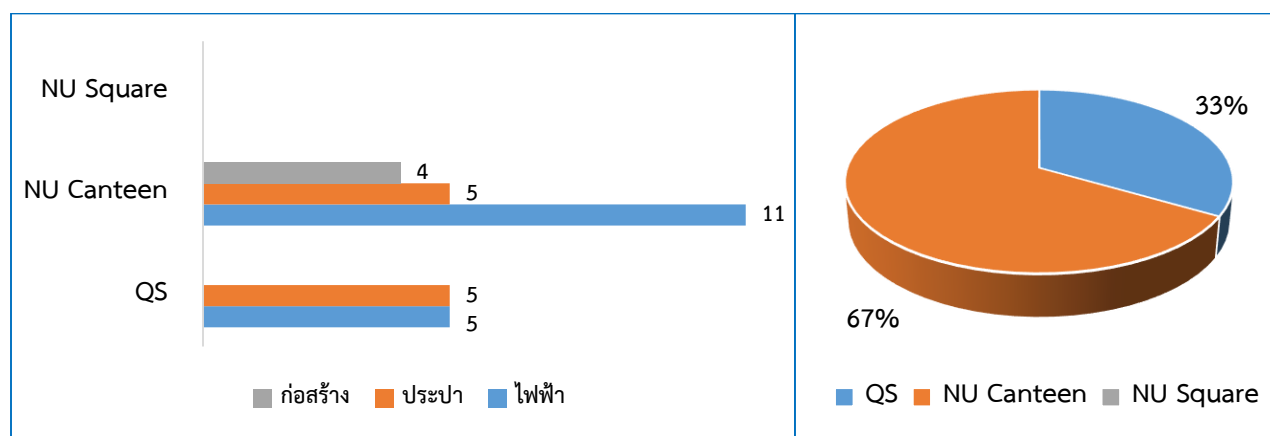

แผนภูมิที่ 26 แสดงจำนวนครั้งในการซ่อมบำรุงโภชนาการ

แผนภูมิที่ 27 แสดงร้อยละของการซ่อมบำรุงโภชนาการ

ด้านโภชนาการ

ที่	สถานที่	จำนวนพื้นที่ทั้งสิ้น (ล็อก)
1	ศูนย์อาหาร NU Square	66
2	ศูนย์อาหาร NU Canteen	17
3	ศูนย์อาหารอาคารเฉลิมพระเกียรติ 72 พรรษา บรมราชินีนาถ(QS)	29
รวม		112

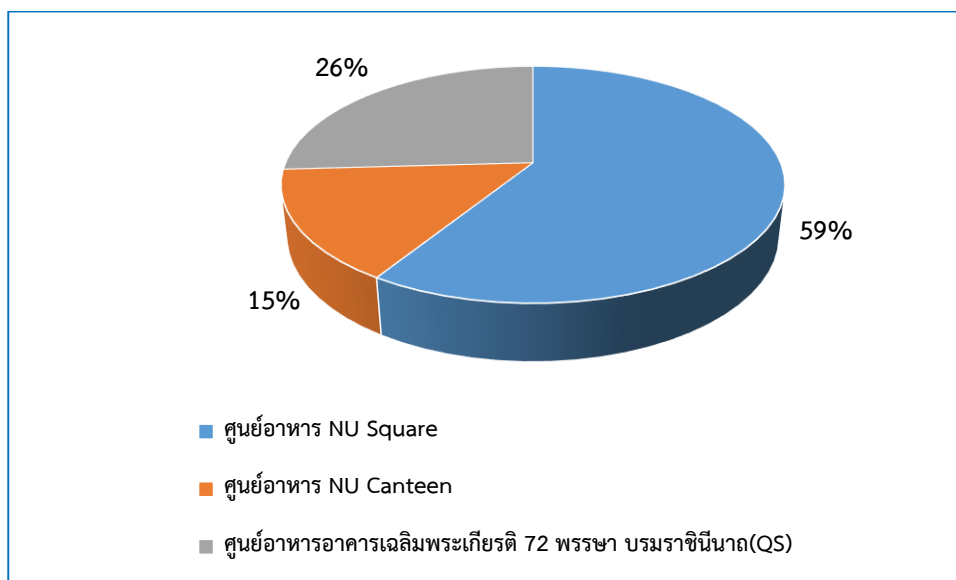

แผนภูมิที่ 28 แสดงร้อยละของจำนวนล็อกที่ให้บริการจำแนกตามศูนย์อาหาร

จำแนกประเภทสินค้าและบริการ

ที่	รายการ	จำนวนพื้นที่ (ล็อก/ครั้ง)		
		ศูนย์อาหาร NU Square	ศูนย์อาหาร NU Canteen	ศูนย์อาหารอาคารเฉลิมพระเกียรติ 72 พรรษาบรมราชินีนาถ (QS)
1	ร้านจำหน่ายอาหาร อาหารว่าง เครื่องดื่ม	49	15	24
2	ซุ้มจำหน่ายอาหารว่างและเครื่องดื่ม	-	2	-
3	ร้านจำหน่ายสินค้าเบ็ดเตล็ด	2	-	4
4	ร้านสะดวกซื้อ	4	-	-
5	ร้านซักอบรีด	5	-	-
6	สำนักงานธนาคาร	2	-	-
7	เครื่องฝาก -ถอน เงินอัตโนมัติ (ATM)	3	-	5
8	ที่ทำการไปรษณีย์ และบริการรับส่งพัสดุด่วน	2	-	1
9	พื้นที่เช่าชั่วคราวสำหรับการจัดกิจกรรมส่งเสริมการขาย (ครั้ง)	30	1	10
10	พื้นที่เช่าชั่วคราวสำหรับการจัดกิจกรรมโครงการของนิสิต (ครั้ง)	30	16	18
รวม		127	34	62

หมายเหตุ ศูนย์อาหาร NU Square จำนวน 2 ล็อกไม่ได้เปิดให้เช่า ใช้เป็นพื้นที่จัดเก็บครุภัณฑ์รถจำหน่าย (R 24) และ สำนักงานศูนย์รับแจ้งเหตุฉุกเฉิน นิสิต (B2)

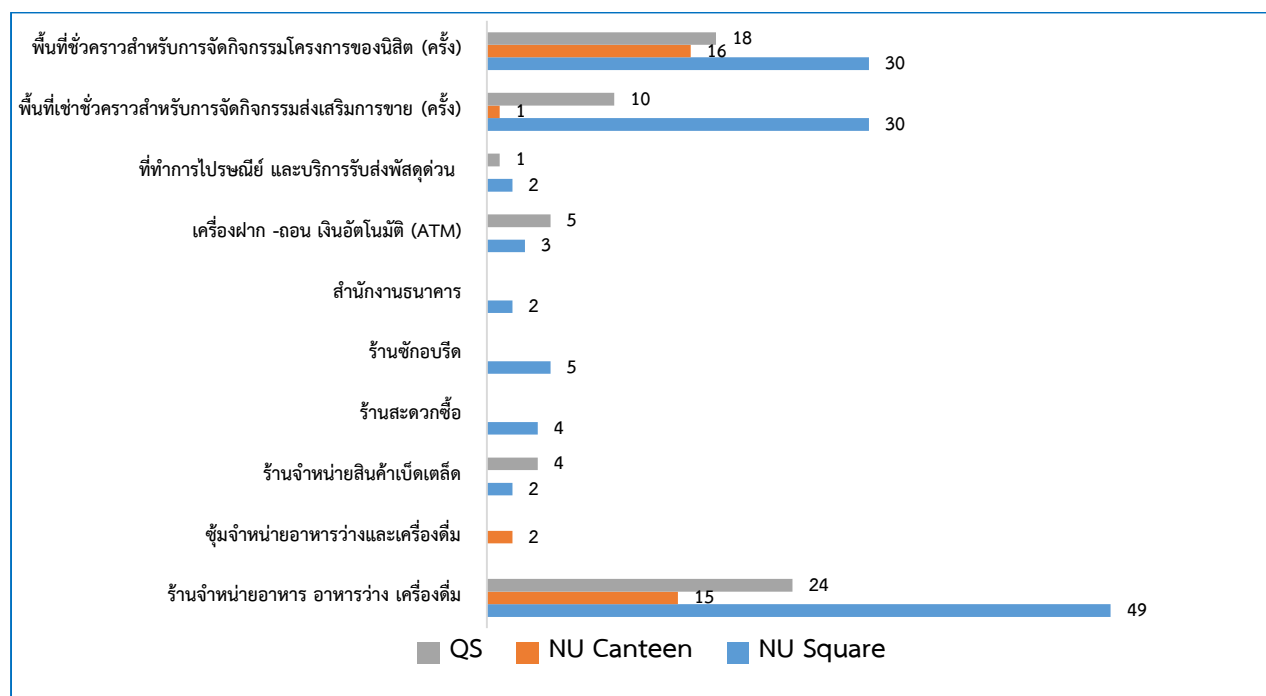

แผนภูมิที่ 29 แสดงจำนวนล็อกที่ให้บริการจำแนกตามประเภทสินค้าและบริการ

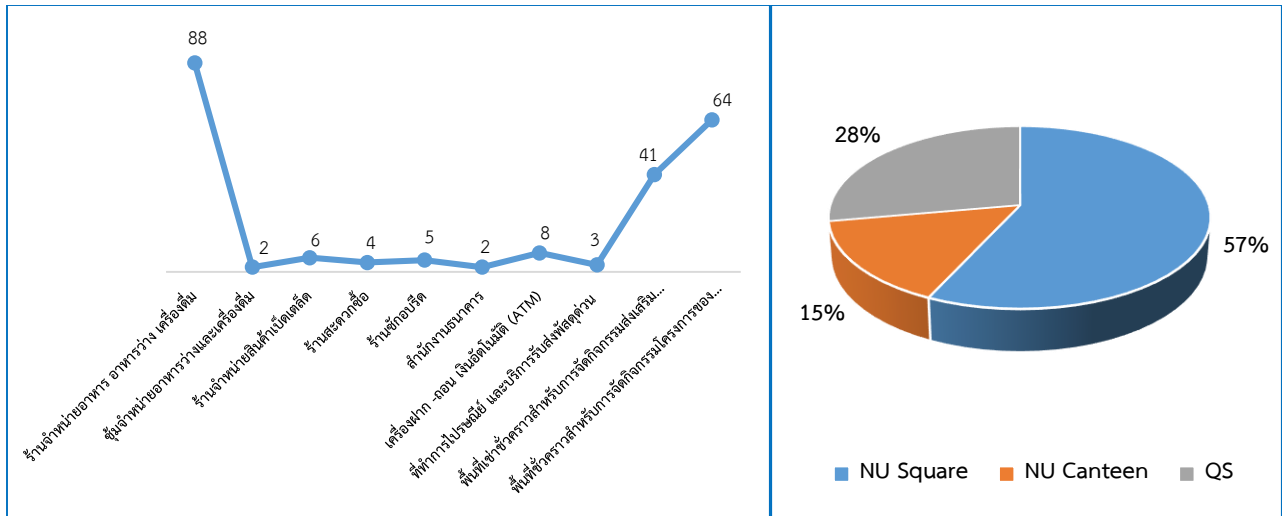

แผนภูมิที่ 30 แสดงจำนวนประเภทสินค้าและบริการ

แผนภูมิที่ 31 แสดงร้อยละของประเภทสินค้าและบริการ

ด้านการรับแจ้งเหตุฉุกเฉิน

ลำดับ	รายการ	ปี พ.ศ.2561			ปี พ.ศ.2562									รวม
		ต.ค.	พ.ย.	ธ.ค.	ม.ค.	ก.พ.	มี.ค.	เม.ย.	พ.ค.	มิ.ย.	ก.ค.	ส.ค.	ก.ย.	
1	อุบัติเหตุจากรถจักรยานยนต์	6	12	4	8	5	7	3	1	10	8	13	2	79
2	อุบัติเหตุอื่นๆ	-	1	1	1	-	1	-	-	3	2	4	-	13
3	เจ็บป่วย	3	2	1	3	3	1	2	-	6	3	3	5	32
4	พยายามฆ่าตัวตาย	4	4	3	2	2	2	2	-	1	-	-	1	21
5	กินยาเกินขนาด	-	-	-	-	-	-	1	-	-	2	3	-	6
รวม		13	19	9	14	10	11	8	1	20	15	23	8	151

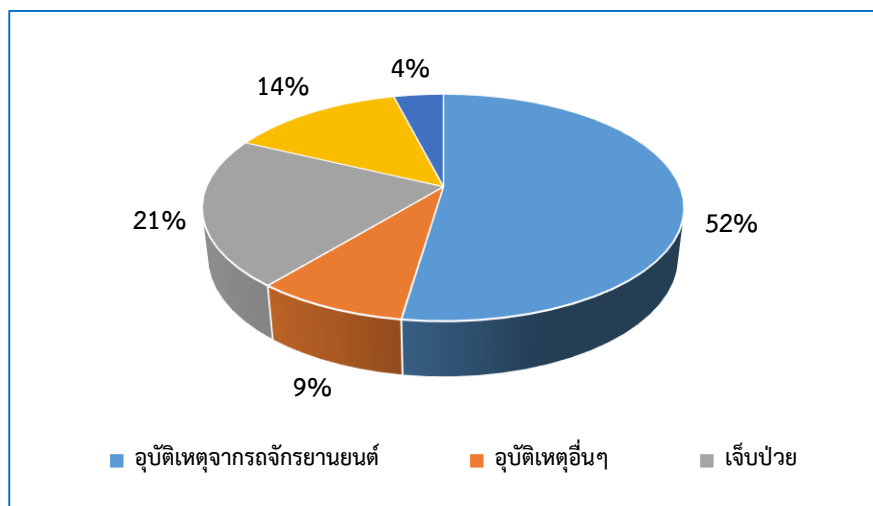

แผนภูมิที่ 32 แสดงร้อยละของการให้บริการของศูนย์รับแจ้งเหตุฉุกเฉินนิสิตมหาวิทยาลัยนเรศวร

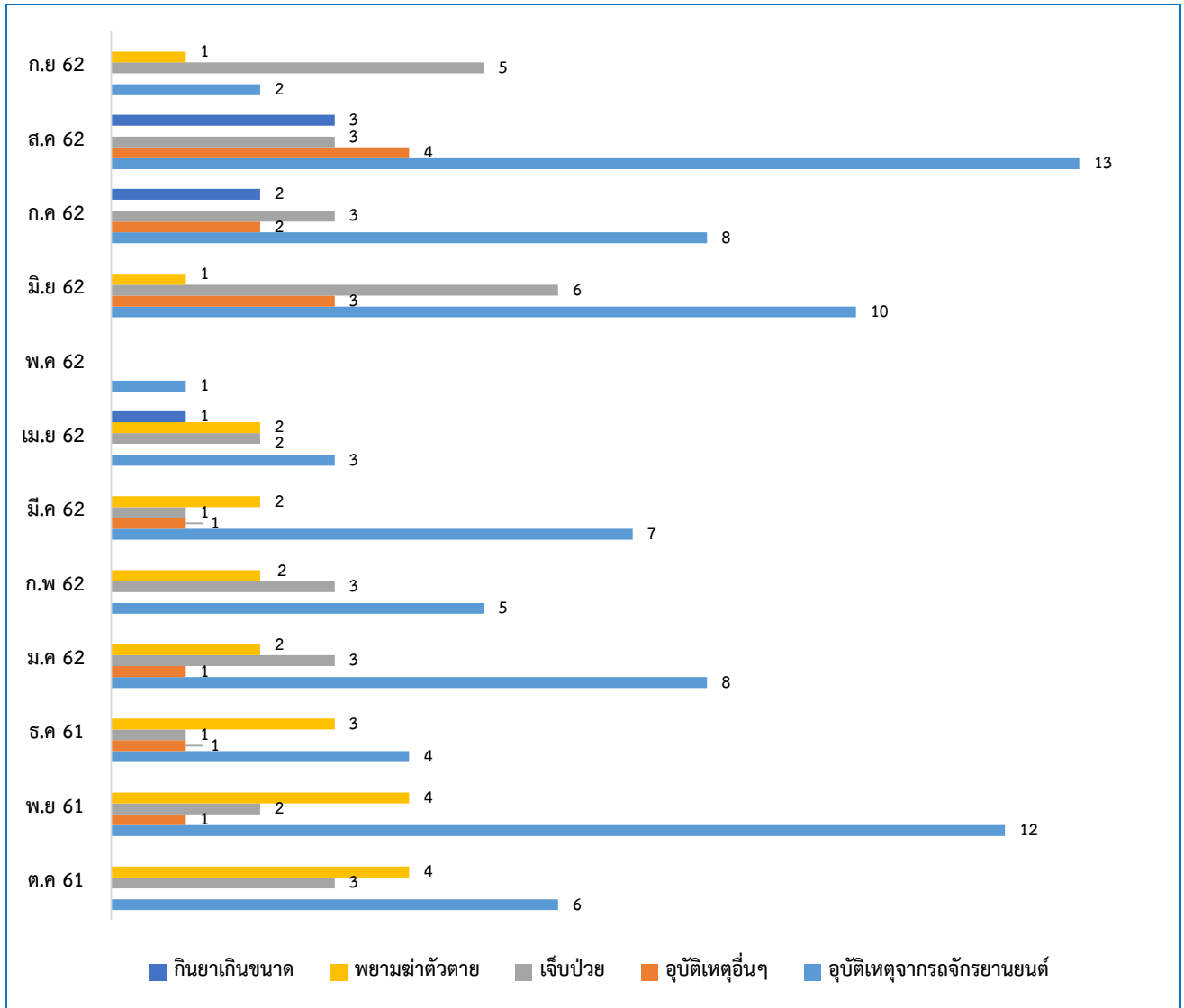

แผนภูมิที่ 33 แสดงจำนวนครั้งในการให้บริการของศูนย์รับแจ้งเหตุฉุกเฉินนิสิตมหาวิทยาลัยนเรศวร ตั้งแต่เดือนตุลาคม 2561 – เดือนกันยายน 2562

ด้านการกระทำผิดวินัยนิสิต

ลำดับ	รายการ	ปี พ.ศ.2561			ปี พ.ศ.2562									รวม
		ต.ค.	พ.ย.	ธ.ค.	ม.ค.	ก.พ.	มี.ค.	เม.ย.	พ.ค.	มิ.ย.	ก.ค.	ส.ค.	ก.ย.	
1	เข้าหอพักหลังเวลา 01.00น.	126	146	61	108	126	83	31	-	-	22	59	117	879
2	ลี้มบัตรนิสิต	3	11	9	18	9	13	4	-	-	-	-	-	67
3	ให้หรือนำบัตรเพื่อนเข้าหอพัก	11	17	10	21	13	4	2	-	-	-	-	-	78
4	เข้าหอพักโดยไม่ได้รับอนุญาต พบบุคคลภายนอกเข้าหอพัก	20	11	17	4	2	14	-	-	-	-	-	1	69
5	ขนของออกหอพักโดยไม่ได้รับ อนุญาต	-	-	-	-	-	7	-	-	-	-	-	-	7
6	ส่งของให้เพื่อนทางประตูใหญ่	-	-	-	-	2	-	-	-	-	-	-	-	2
7	นำเครื่องดื่มแอลกอฮอล์และ สุราเข้าหอพัก	-	11	-	-	-	-	-	-	-	-	-	10	21
8	ใส่หมวกกันน็อคเข้าหอพัก	-	2	-	-	-	-	-	-	-	-	-	-	2
9	สูบบุหรี่ (ในที่ห้ามสูบ)	-	1	-	-	-	-	-	-	-	-	-	-	1
10	ปีนบันไดหนีไฟหอพัก	1	-	-	-	-	-	-	-	-	-	-	-	1
11	ตรวจไม่พบนิสิตพักอาศัย	4	-	-	-	-	-	-	-	-	-	-	-	4
12	อื่น ๆ	-	-	-	-	-	-	-	-	-	5	7	17	29
รวม		165	199	97	151	152	121	37	-	-	27	66	145	1,160

หมายเหตุ เดือนพฤษภาคมและเดือนมิถุนายนเป็นช่วงปิดภาคการศึกษา

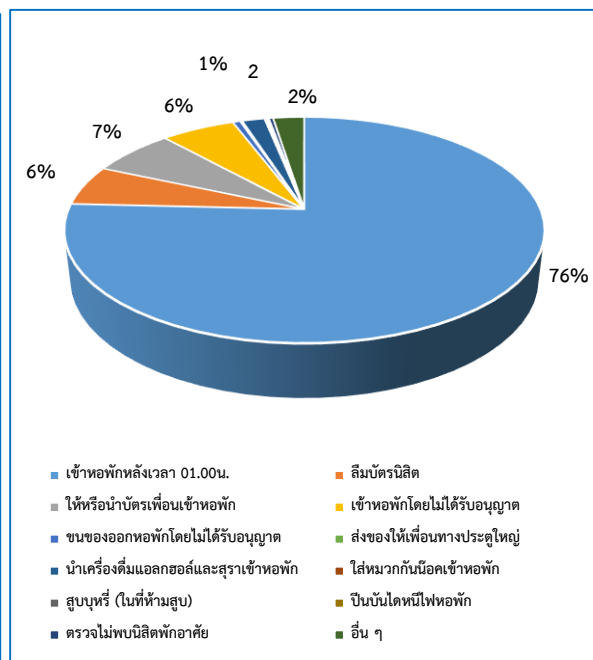
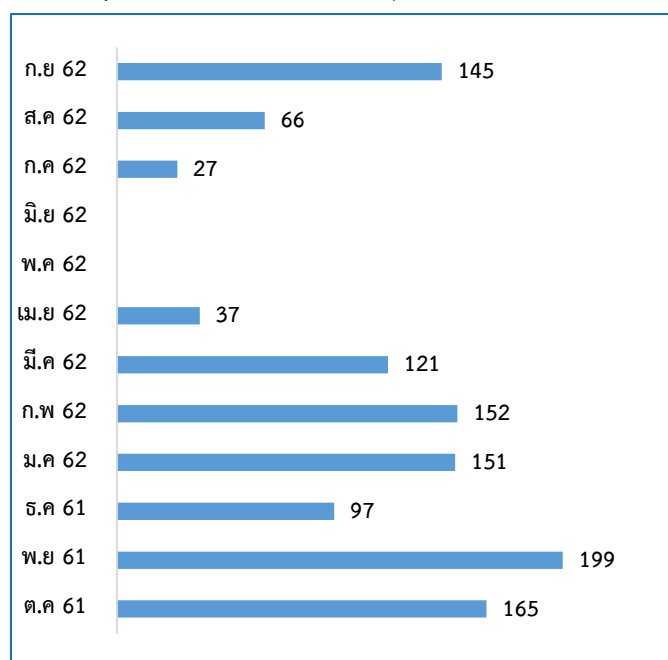

แผนภูมิที่ 34 แสดงจำนวนนิสิตที่กระทำผิดวินัย

แผนภูมิที่ 35 แสดงร้อยละของนิสิตที่กระทำผิดวินัย

ด้านทุนการศึกษา

ลำดับ	แหล่งทุนการศึกษา	ประเภททุนการศึกษา		จำนวน (คน)	จำนวนเงิน/ ทุน	จำนวนเงิน รวม (บาท)
		ต่อเนื่อง	ไม่ต่อเนื่อง			
1	มูลนิธิทีสโก้ เพื่อการกุศล	✓	-	15	15,000.-	225,000.-
2	บริษัท กรุงไทยการไฟฟ้า จำกัด	✓	-	15	40,000.-	600,000.-
3	มูลนิธิ 50 ปีธนาคารแห่งประเทศไทย	✓	-	3	50,000.-	150,000.-
4	มูลนิธินายห้างโรงปูนผู้หนึ่ง	✓	-	8	40,000.-	320,000.-
5	มูลนิธิร่วมจิตต์น้อมเกล้าฯ	✓	-	1	8,000.-	8,000.-
6	มูลนิธิราชประชาสมาสัยฯ	✓	-	3	8,000.-	24,000.-
7	สภาสังคมสงเคราะห์แห่งประเทศไทย	✓	-	1	6,500.-	6,500.-
8	ทุนอุดมศึกษาเพื่อการพัฒนาจังหวัด ชายแดนภาคใต้	✓	-	1	40,000.-	40,000.-
9	จากใจไทยพาณิชย์	✓	-	3	10,000.-	30,000.-
10	ทุนบุญรอดพัฒนานิสิต นักศึกษา	✓	-	16	25,000.-	400,000.-
11	ทุนบุญรอดพัฒนานิสิต นักศึกษา	-	✓	1	25,000.-	25,000.-
12	มูลนิธิชิน โสภณพนิช	✓	-	4	15,000.-	60,000.-
13	มูลนิธิทาคาฮาชิ	✓	-	2	30,000.-	60,000.-
14	บริษัท น้ำมันปิโตรเลียมไทย จำกัด	✓	-	2	40,000.-	80,000.-
15	ปตท.สผ.เพชร เอส 1	✓	-	1	32,200.-	32,200.-
16	ปตท.สผ.เพชร เอส 1	✓	-	5	26,200.-	131,000.-
17	ปตท.สผ.เพชร เอส 1	✓	-	3	22,200.-	66,600.-
18	โครงการ 1 อำเภอ 1 ทุน ที่ศึกษาต่อ ในประเทศ	✓	-	14	116,800.-	1,635,200.-
19	มูลนิธินายประจักษ์ และนางสาส์ คน ตรง	✓	-	4	4,000.-	16,000.-
20	ปริญญาตรีต่อเนื่องสมาคมเพื่อนชุมชน	✓	-	1	80,000.-	80,000.-
21	คุณเจนทัศน์ เศวงเศรษฐกุล	✓	-	1	100,000.-	100,000.-
22	บริษัท ไทยบริดจสโตน จำกัด	✓	-	2	40,000.-	80,000.-
23	บริษัท ไทยบริดจสโตน จำกัด	✓	-	3	35,000.-	105,000.-
24	บริษัท ไทยบริดจสโตน จำกัด	✓	-	8	30,000.-	240,000.-

ลำดับ	แหล่งทุนการศึกษา	ประเภททุนการศึกษา		จำนวน (คน)	จำนวนเงิน/ ทุน	จำนวนเงิน รวม (บาท)
		ต่อเนื่อง	ไม่ต่อเนื่อง			
25	มูลนิธิอาจารย์บุญเรือน เอี่ยมสกุล	✓	-	3	10,000.-	30,000.-
26	มูลนิธิหอการค้าอเมริกัน-ไทย	✓	-	6	25,000.-	150,000.-
27	มูลนิธินิวัตไกรฤกษ์	✓	-	2	20,000.-	40,000.-
28	เทสโก้โลตัส เพื่อนิสิตนักศึกษา	✓	-	8	15,000.-	120,000.-
29	ทุนในพระราชานุเคราะห์ฯ	✓	-	8	53,000.-	424,000.-
30	มูลนิธิอ้ายโนะโมะโตะ	✓	-	4	30,000.-	120,000.-
31	ทุนเศรษฐกิจพอเพียง	✓	-	1	138,200.-	138,200.-
32	ทุนเศรษฐกิจพอเพียง	✓	-	2	132,200.-	264,400.-
33	ศ.ดร.สมชาติ โสภณรณฤทธิ์	-	✓	2	10,000.-	20,000.-
34	รศ.ดร.วรากร สามโกเศศ	✓	-	1	36,000.-	36,000.-
35	ทุนเฉลิมราชกุมารี	✓	-	1	96,800.-	96,800.-
36	ทุนเฉลิมราชกุมารี	✓	-	2	86,800.-	173,600.-
37	ทุนเฉลิมราชกุมารี	✓	-	4	76,800.-	307,200.-
38	ทุนเฉลิมราชกุมารี	✓	-	5	67,900.-	339,500.-
39	มูลนิธิช่วยนักเรียนที่ขาดแคลนฯ	✓	-	6	10,000.-	60,000.-
40	มูลนิธิช่วยนักเรียนที่ขาดแคลนฯ	✓	-	1	9,000.-	9,000.-
41	มูลนิธิช่วยนักเรียนที่ขาดแคลนฯ	✓	-	8	8,000.-	64,000.-
42	The SET Foundation	✓	-	43	20,000.-	860,000.-
43	เครื่องเจริญโภคภัณฑ์ (CP)	✓	-	9	30,000.-	270,000.-
44	ทุนรายเทอมมูลนิธิเขื่อนยันฮี	✓	-	1	39,000.-	39,000.-
45	ทุนรายเทอมมูลนิธิเขื่อนยันฮี	✓	-	3	20,000.-	60,000.-
46	บริษัท ลีออง จิน สแตนเลสตีล จำกัด	-	✓	2	5,000.-	10,000.-
47	มูลนิธิสมเด็จพระสังฆราชฯ	-	✓	4	5,000.-	20,000.-
48	บริษัท ไทยออยล์ จำกัด (มหาชน)	-	✓	2	15,000.-	30,000.-
49	เอสโซ่ สมโภชน์กรุงรัตนโกสินทร์ฯ	-	✓	2	10,000.-	20,000.-
50	กองทุนการศึกษาเพื่อนิสิตม.นเรศวร	✓	-	20	15,000.-	300,000.-
51	กองทุนการศึกษาเพื่อนิสิตม.นเรศวร	-	✓	44	10,000.-	440,000.-

ลำดับ	แหล่งทุนการศึกษา	ประเภททุนการศึกษา		จำนวน (คน)	จำนวนเงิน/ ทุน	จำนวนเงิน รวม (บาท)
		ต่อเนื่อง	ไม่ต่อเนื่อง			
52	กองทุนการศึกษาเพื่อนิสิตม.นเรศวร - ทุนฉุกเฉินนิสิต	-	✓	1	3,000.-	3,000.-
53	วศ. รุ่นที่ 1-8	-	✓	27	10,000.-	270,000.-
54	บัณฑิตม.นเรศวรคืนถิ่น - เอ็นราฟ	✓	-	2	100,000.-	200,000.-
55	บริษัท เอ็นราฟโนเนียส เมติคอล อิค วิปเมนต์ จำกัด	✓	-	1	10,000.-	10,000.-
56	สมเด็จพระบรมโอรสาธิราชฯ	✓	-	19	ไม่ระบุ	ไม่ระบุ
57	ทุนการศึกษา - นิสิตพิการ	✓	-	1	60,000.-	60,000.-
58	ทุนการศึกษา - นิสิตพิการ	✓	-	1	42,200.-	42,200.-
59	ทุนการศึกษา - นิสิตพิการ	✓	-	2	34,200.-	68,400.-
60	ทุนการศึกษา - นิสิตพิการ	✓	-	2	32,200.-	64,400.-
61	ทุนการศึกษา - นิสิตพิการ	✓	-	2	22,200.-	44,400.-
62	บัณฑิตม.นเรศวรคืนถิ่น	✓	-	1	80,200.-	80,200.-
รวมทั้งสิ้น		54	9	370	2,226,600	9,798,800

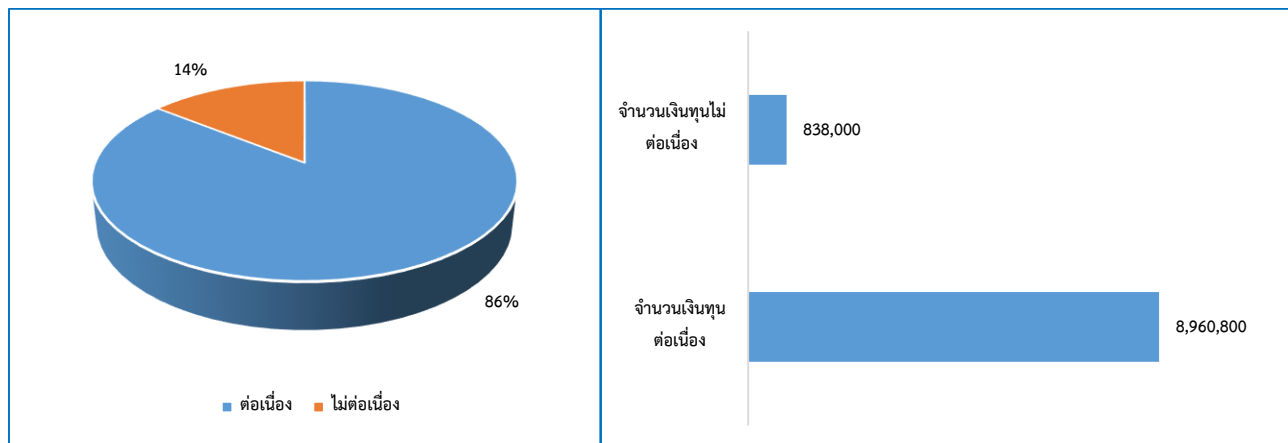

แผนภูมิที่ 36 แสดงร้อยละของจำนวนทุนการศึกษา

แผนภูมิที่ 37 แสดงร้อยละของจำนวนเงินทุนการศึกษา

ด้านการทำงานพิเศษระหว่างเรียน ประจำปีงบประมาณ 2562

รายการ	จำนวนคน												จำนวนเงิน	
	ปี พ.ศ.2561			ปี พ.ศ.2562										
	ต.ค.	พ.ย.	ธ.ค.	ม.ค.	ก.พ.	มี.ค.	เม.ย.	พ.ค.	มิ.ย.	ก.ค.	ส.ค.	ก.ย.		
ตุลาคม	4													3,100
พฤศจิกายน		5												6,600
ธันวาคม			17											11,200
มกราคม				10										8,400
กุมภาพันธ์					33									34,360
มีนาคม						71								47,865
เมษายน							62							230,590
พฤษภาคม								31						153,600
มิถุนายน									132					47,800
กรกฎาคม										38				14,700
สิงหาคม											26			28,500
กันยายน												13		21,500
รวม	442												608,215	

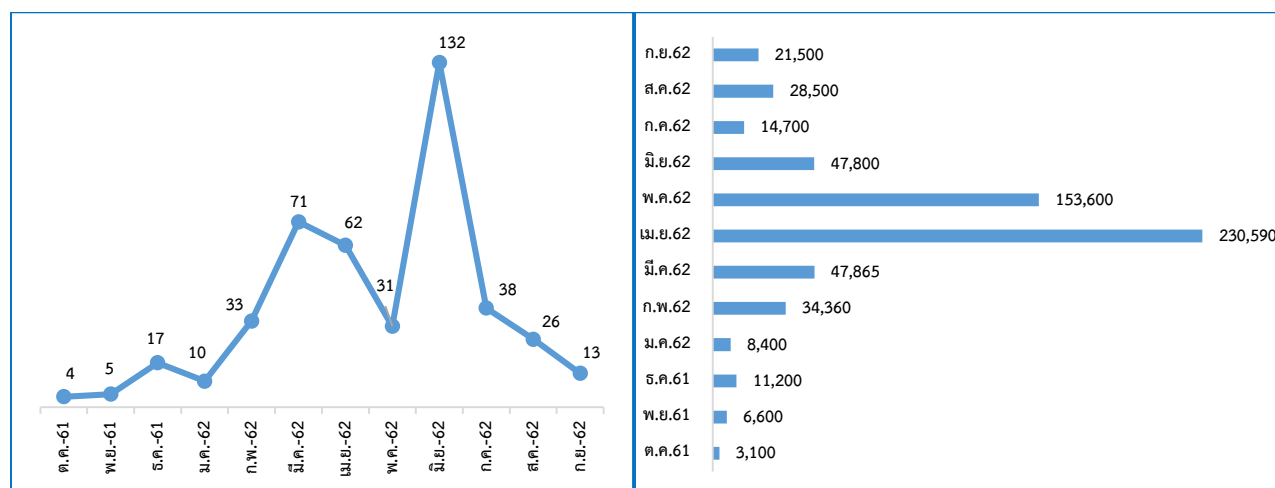

แผนภูมิที่ 38 แสดงจำนวนนิสิตที่ทำงานพิเศษระหว่างเรียน

แผนภูมิที่ 39 แสดงจำนวนงบประมาณที่นิสิตได้รับจากการทำงานพิเศษระหว่างเรียน

ด้านการทำงานพิเศษภายในมหาวิทยาลัยและภายนอกมหาวิทยาลัย ประจำปีงบประมาณ 2562

ลำดับ	รายการ	จำนวน คน	จำนวนเงิน/ ทุน	จำนวนเงินรวม (บาท)
1	ภายในมหาวิทยาลัย	211	257,100	257,100
2	ภายนอกมหาวิทยาลัย	231	351,115	351,115
รวม		442	608,215	608,215

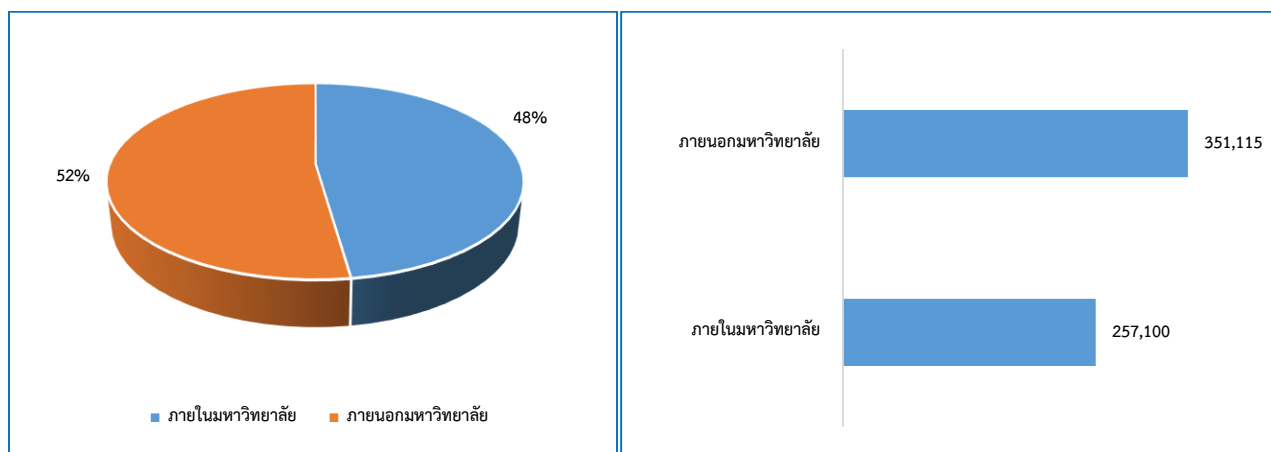

แผนภูมิที่ 40 แสดงร้อยละของนิสิตที่ทำงานพิเศษระหว่างเรียน

แผนภูมิที่ 41 แสดงจำนวนงบประมาณค่าตอบแทนที่นิสิตได้รับ

สรุปคณะและจำนวนนิสิตทำงานพิเศษระหว่างเรียนของนิสิตมหาวิทยาลัยนเรศวร ประจำปีงบประมาณ 2562

ลำดับ	รายการ	จำนวนคน	จำนวนเงิน/ทุน	จำนวนเงินรวม(บาท)
1	คณะวิทยาศาสตร์	57	114,870	114,870
2	คณะวิทยาศาสตร์การแพทย์	32	21,050	21,050
3	คณะเภสัชศาสตร์	19	48,950	48,950
4	คณะทันตแพทยศาสตร์	1	300	300
5	คณะพยาบาลศาสตร์	4	4,200	4,200
6	คณะสาธารณสุขศาสตร์	22	14,250	14,250
7	คณะสหเวชศาสตร์	19	18,540	18,540
8	คณะนิติศาสตร์	41	56,100	56,100
9	คณะบริหารธุรกิจ	48	114,750	114,750
10	คณะวิศวกรรมศาสตร์	49	59,765	59,765
11	คณะสถาปัตยกรรมศาสตร์	2	600	600
12	คณะศึกษาศาสตร์	55	57,640	57,640
13	คณะมนุษยศาสตร์	25	24,750	24,750
14	คณะสังคมศาสตร์	32	46,450	46,450
15	คณะเกษตรศาสตร์ฯ	9	9,800	9,800
16	บัณฑิตวิทยาลัย	3	900	900
17	วิทยาลัยนานาชาติ	3	9,000	9,000
18	อื่นๆ (ไม่จบตามหลักสูตร)	21	6,300	6,300
รวม		442	608,215	608,215

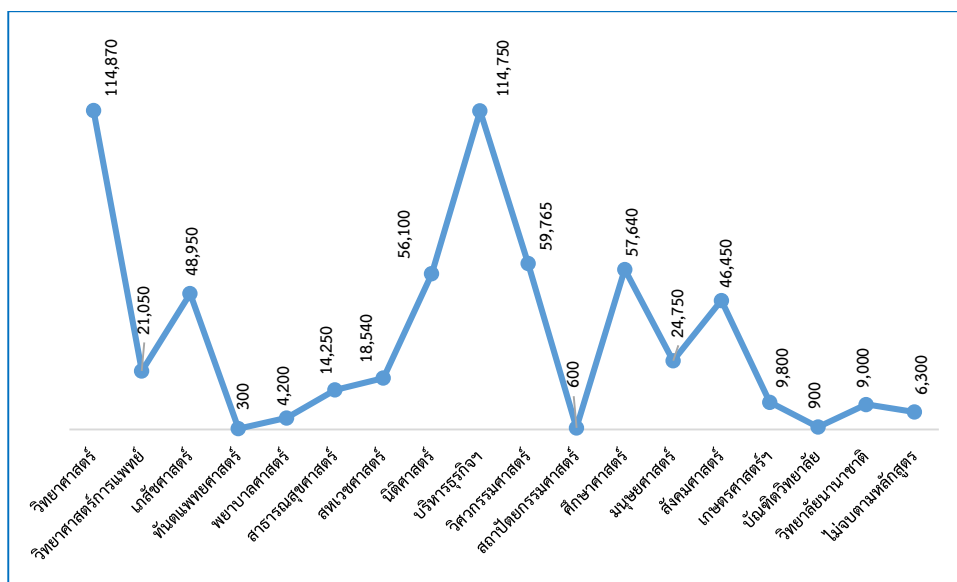

แผนภูมิที่ 42 แสดงจำนวนเงินค่าตอบแทนการทำงานพิเศษระหว่างเรียนจำแนกตามคณะ/วิทยาลัย

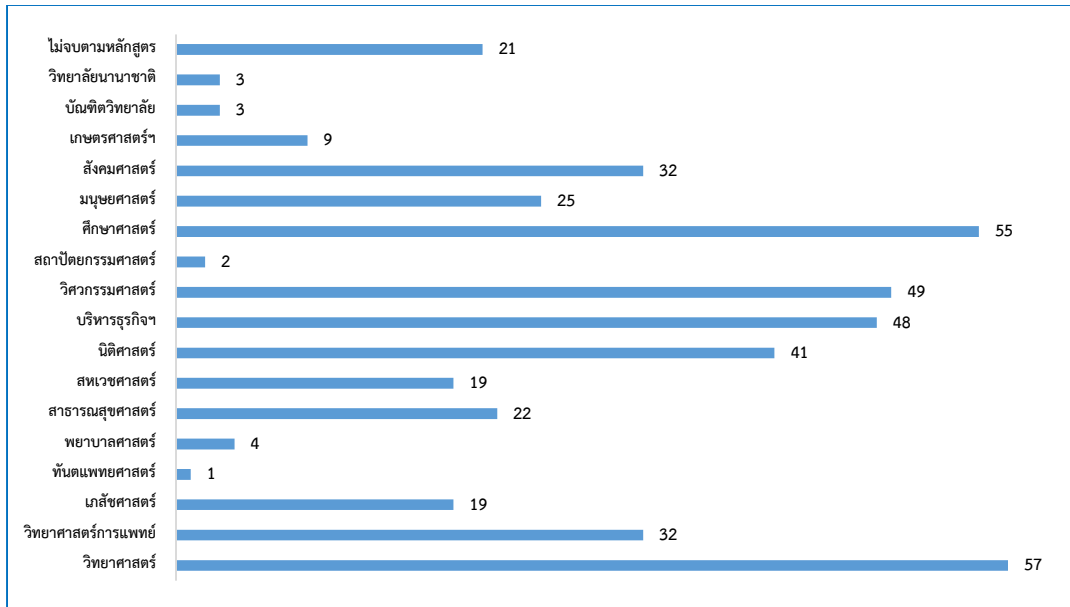

แผนภูมิที่ 43 แสดงจำนวนนิสิตที่ทำงานระหว่างเรียนจำแนกตามคณะ/วิทยาลัย

ด้านนักศึกษาวิชาทหารแต่ละชั้นปี

ที่	รายการ	จำนวน (คน)
1	นศท.ชั้นปีที่ 3 ชาย	4
2	นศท.ชั้นปีที่ 4 ชาย	19
3	นศท.ชั้นปีที่ 5 ชาย	18
รวมชาย		41
4	นศท.ชั้นปีที่ 3 หญิง	3
5	นศท.ชั้นปีที่ 4 หญิง	56
6	นศท.ชั้นปีที่ 5 หญิง	68
รวมหญิง		127

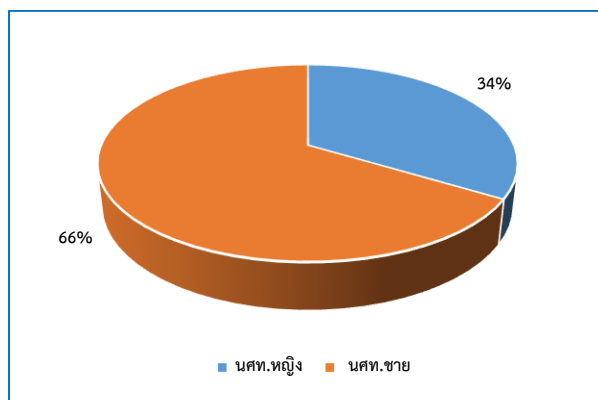

แผนภูมิที่ 44 แสดงร้อยละของ นศท.จำแนกตามเพศ

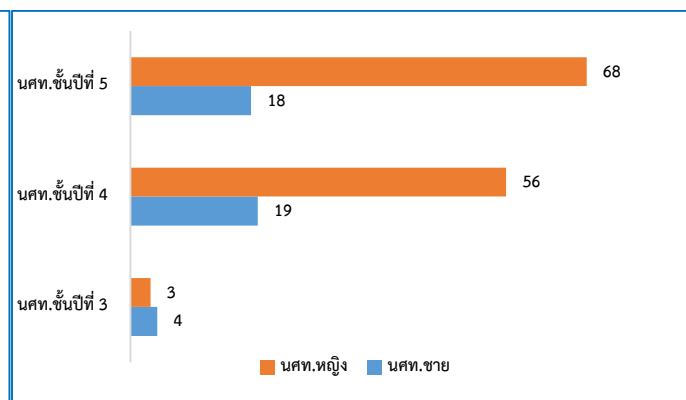

แผนภูมิที่ 45 แสดงจำนวน นศท.จำแนกตามชั้นปี

ส่วนที่ 4

ศิษย์เก่าสัมพันธ์

กองทุนศิษย์เก่ามหาวิทยาลัยนเรศวร

กองทุนศิษย์เก่ามหาวิทยาลัยนเรศวร ได้จัดตั้งขึ้นตั้งแต่ปี 2556 โดยมีวัตถุประสงค์ เพื่อระดมทุนจากศิษย์เก่าฯ และผู้มีจิตศรัทธาในการมีส่วนร่วมพัฒนามหาวิทยาลัยและสังคม ตลอดจนเป็นการแสดงให้เห็นถึงพลังการมีส่วนร่วมของศิษย์เก่าฯ ทั้งในประเทศและต่างประเทศและเชื่อมความสัมพันธ์ระหว่างศิษย์เก่าและนิสิตปัจจุบันให้เกิดเครือข่ายอย่างเข้มแข็งและยั่งยืนและได้มีการเรียกจัดเก็บเงินเพื่อสมทบเข้ากองทุนศิษย์เก่า มหาวิทยาลัยนเรศวร จำนวน 200 บาท จากการจัดเก็บเงินค่าธรรมเนียมการขึ้นทะเบียนปริญญาบัตร/ประกาศนียบัตร ตามประกาศมหาวิทยาลัยนเรศวร เรื่อง กำหนดอัตราค่าธรรมเนียมการศึกษาที่เรียกเก็บเป็นรายครั้ง ประจำปีการศึกษา 2560 เป็นต้นไป (แก้ไขเปลี่ยนแปลง) ลงวันที่ 9 พฤศจิกายน 2560 ซึ่งมหาวิทยาลัยได้ มอบหมายให้กองกิจการนิสิตเป็นผู้รับผิดชอบดูแล นั้น

ในปีงบประมาณ 2562 กองทุนศิษย์เก่ามหาวิทยาลัยนเรศวร มีรายได้จากการจัดเก็บค่าธรรมเนียมการขึ้นทะเบียน ปริญญาบัตร/ประกาศนียบัตร ดังนี้

เดือน	จำนวนผู้ขึ้นทะเบียน (คน)	จำนวนเงิน (บาท)	หัก 6% (บาท)	คงเหลือ (บาท)
ตุลาคม 2561	17	3,400	204	3,196
พฤศจิกายน 2561	2,270	454,000	27,240	426,760
ธันวาคม 2561	629	125,000	7,548	118,252
มกราคม 2562	1,137	227,400	13,644	213,756
กุมภาพันธ์ 2562	161	32,200	1,932	30,268
มีนาคม-เมษายน 2562	313	62,400	5,616	56,784
พฤษภาคม 2562	489	97,800	5,868	91,932
มิถุนายน 2562	25	5,200	312	4,888
กรกฎาคม 2562	178	35,600	2,136	33,464
สิงหาคม 2562	15	3,000	180	2,820
กันยายน 2562	32	6,400	384	6,016
สรุปรวม	5,266	1,052,400	65,064	988,136

ข้อมูลจากกองคลัง

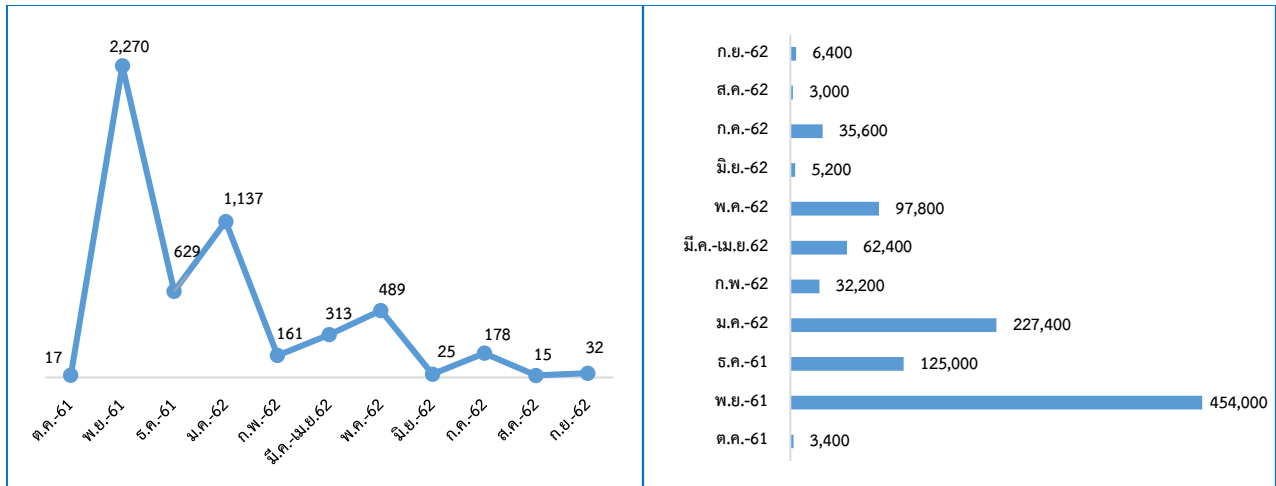

แผนภูมิที่ 46 แสดงจำนวนผู้ขึ้นทะเบียนเป็นบัณฑิต

แผนภูมิที่ 47 แสดงจำนวนงบประมาณที่ได้รับก่อนหักค่าธรรมเนียม

นอกจากนั้นแล้ว กองทุนศิษย์เก่ามหาวิทยาลัยนเรศวร ยังมีรายได้จากแหล่งอื่นๆ เช่น เงินบริจาคและ ดอกเบี้ยธนาคาร รายละเอียดดังนี้

ตารางเปรียบเทียบการประมาณการรายได้กับรายได้ที่เก็บได้จริง ของกองทุนศิษย์เก่ามหาวิทยาลัยนเรศวร ประจำปีงบประมาณ 2562

รายการ	ปีงบประมาณ 2562		หมายเหตุ
	ประมาณการ	รายได้จริง	
ค่าธรรมเนียม	1,500,772	988,136	
เงินบริจาค		172,159	ร้านซูลิมาศ/ศิษย์เก่าดีเด่น/กล่องบริจาค
ดอกเบี้ยธนาคาร		15,214.30	
รวมรายได้	1,500,772	1,175,509.30	คิดเป็นร้อยละ 78

จากตารางดังกล่าว จะเห็นได้ว่ารายได้ที่เก็บได้จริงของกองทุนศิษย์เก่ามหาวิทยาลัยนเรศวร ประจำปีงบประมาณ 2562 คิดเป็นร้อยละ 78 จากรายได้ที่ประมาณการไว้

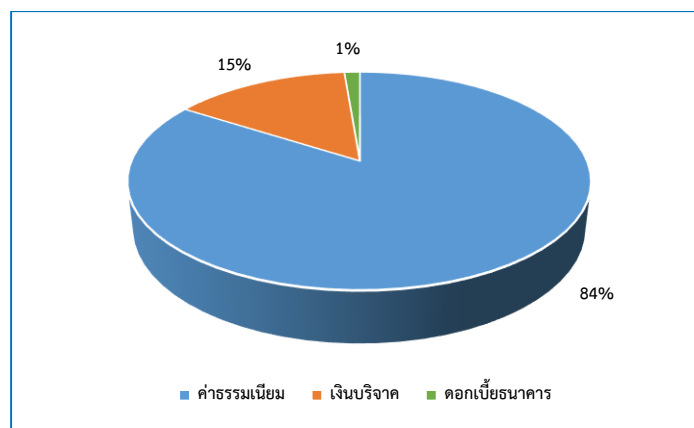

แผนภูมิที่ 48 แสดงร้อยละของรายได้จริงของกองทุนศิษย์เก่ามหาวิทยาลัยนเรศวร

ตามประกาศมหาวิทยาลัยนเรศวร เรื่อง หลักเกณฑ์ เงื่อนไขและวิธีปฏิบัติที่เกี่ยวข้องกับกองทุนศิษย์เก่า มหาวิทยาลัยนเรศวร ลงวันที่ 11 มกราคม 2562 ข้อ 5 เงื่อนไขการใช้จ่ายเงินกองทุน คือ ให้จัดทำประมาณการรายรับและหักให้มหาวิทยาลัยตามระเบียบหรือประกาศที่กำหนด(กองทุนคงยอดเงินต้น 3% กองทุนปรับปรุงอาคาร 3%) หลังจากดำเนินการเรียบร้อยแล้ว ให้จัดสรรงบประมาณแบ่งเป็น 40% ให้ใช้เพื่อการดำเนินการของงานศิษย์เก่าสัมพันธ์ 60% ให้สะสมไว้ในกองทุนนั้น งานศิษย์เก่าสัมพันธ์จึงได้นำมาจัดทำแผนปฏิบัติงานและงบประมาณ ประจำปีงบประมาณ 2562 และได้ดำเนินการเสร็จสิ้นเป็นที่เรียบร้อยแล้ว รายละเอียดดังนี้

รายการ	งบประมาณ			
	แผนเดิม	แผนใหม่	จ่ายจริง	คงเหลือ
โครงการ/กิจกรรม (ปีงบประมาณ 2562) - งบดำเนินงานของงานศิษย์เก่าสัมพันธ์ - โครงการพัฒนาศักยภาพนิสิตและศิษย์เก่า - โครงการเชิดชูเกียรติศิษย์เก่าดีเด่นและศิษย์เก่าสร้างชื่อเสียงประจำปี 2562 - โครงการด้วยรักและผูกใจ - โครงการสัมมนาเครือข่ายสัมพันธ์อดีตผู้นำนิสิตกลับถิ่นนเรศวร ครั้งที่ 3 - โครงการRUNNING FOR NU - โครงการศิษย์เก่าสัญญา - โครงการศิษย์เก่าเล่าเรื่อง - โครงการพิธีถวายบังคมลาบั้นทิตานุสรณ์ ประจำปี 2561 (**ยกเลิก) - โครงการจิตวิญญานลูกนเรศ (**ยกเลิก) - โครงการเครือข่ายสหพันธ์สานสัมพันธ์พี่น้องจังหวัด - โครงการจัดทำของที่ระลึกศิษย์เก่า (**ยกเลิก) - โครงการประกวดภาพถ่ายมหาวิทยาลัยนเรศวรฯ - โครงการคอนเสิร์ต NU Boot Up	600,000	488,000	378,513	109,487

ปัจจุบันกองทุนศิษย์เก่ามหาวิทยาลัยนเรศวร มียอดเงินในบัญชีธนาคารกรุงไทย สาขามหาวิทยาลัยนเรศวร ชื่อบัญชี กองทุนศิษย์เก่ามหาวิทยาลัยนเรศวร เลขบัญชี 857-0-25325-7 เป็นจำนวนเงิน 4,498,333.16 บาท (สี่ล้านสี่แสนเก้าหมื่นแปดพันสามร้อยสามสิบสามบาทสิบหกสตางค์) ข้อมูล ณ วันที่ 20 กันยายน 2562

ฐานข้อมูลศิษย์เก่ามหาวิทยาลัยนเรศวร

ซึ่งหลังจากมีการพัฒนาและตรวจสอบข้อมูลของฐานข้อมูลศิษย์เก่ามหาวิทยาลัยนเรศวร สามารถสรุปจำนวนข้อมูลศิษย์เก่าที่งานศิษย์เก่ามีอยู่ได้ทั้งหมดได้ดังนี้

1. กลุ่มวิทยาศาสตร์สุขภาพ 18,937 ข้อมูล
2. กลุ่มวิทยาศาสตร์เทคโนโลยี 20,686 ข้อมูล
3. กลุ่มสังคมศาสตร์ 43,234 ข้อมูล

โดยระบบฐานข้อมูลศิษย์เก่ามหาวิทยาลัยนเรศวรมีจำนวนข้อมูลของศิษย์เก่าอยู่ทั้งสิ้น 82,857 ข้อมูลซึ่งระบบฐานข้อมูลศิษย์เก่ามหาวิทยาลัยนเรศวร จะเป็นเครื่องมือสำคัญในการสร้างความเข้มแข็งให้แก่เครือข่ายศิษย์เก่า โดยจะทำการเชื่อมโยงข้อมูลส่วนตัว ข้อมูลการศึกษา ข้อมูลการทำงาน ข้อมูลการมีส่วนร่วมกับกิจกรรมของมหาวิทยาลัย ตลอดจนการรับสิทธิประโยชน์สิทธิประโยชน์ภายในมหาวิทยาลัยและจากเครือข่ายธุรกิจท้องถิ่นและธุรกิจศิษย์เก่า

เครือข่ายศิษย์เก่ามหาวิทยาลัยนเรศวร

มหาวิทยาลัยมีนโยบายที่จะพัฒนาระบบความสัมพันธ์และสร้างเครือข่ายความร่วมมือระหว่างมหาวิทยาลัยกับศิษย์เก่าให้มีความเข้มแข็งและยั่งยืน เกิดการประสานประโยชน์ร่วมกันในทุกมิติ ด้วยการส่งเสริมและสนับสนุนการสร้างเครือข่ายศิษย์เก่าทั้งในระดับคณะและระดับจังหวัด เพื่อให้เกิดความร่วมมือในการพัฒนามหาวิทยาลัย การดำเนินกิจกรรมเพื่อสังคมในภาพของศิษย์เก่ามหาวิทยาลัยนเรศวร อันเป็นการสร้างชื่อเสียงอันดีให้แก่มหาวิทยาลัย ในปัจจุบันมหาวิทยาลัยนเรศวร มีเครือข่ายศิษย์เก่า จำนวนทั้งสิ้น 13 เครือข่าย ดังนี้

- | | |
|-----------|---|
| พ.ศ. 2544 | จัดตั้ง สมาคมนิสิตเก่ามหาวิทยาลัยนเรศวร |
| พ.ศ. 2550 | จัดตั้ง ชมรมศิษย์เก่าเกษตรนเรศวร |
| พ.ศ. 2552 | จัดตั้ง ชมรมศิษย์เก่าวิทยาลัยนานาชาติ |
| พ.ศ. 2554 | จัดตั้ง สมาคมศิษย์เก่าคณะแพทยศาสตร์ |
| พ.ศ. 2555 | จัดตั้ง ชมรมศิษย์เก่าคณะบริหารธุรกิจฯ |
| พ.ศ. 2558 | จัดตั้ง สมาคมศิษย์เก่าคณะพยาบาลศาสตร์ |
| พ.ศ. 2559 | จัดตั้ง สมาคมศิษย์เก่าคณะวิศวกรรมศาสตร์ |
| พ.ศ. 2560 | จัดตั้ง สมาคมศิษย์เก่าคณะสถาปัตยกรรมศาสตร์ |
| | จัดตั้ง ชมรมสังคมศาสตร์ พ.ศ. 2561 |
| | จัดตั้ง ชมรมอดีตผู้นำนิสิตมหาวิทยาลัยนเรศวร |
| พ.ศ. 2562 | จัดตั้ง ชมรมศิษย์เก่าคณะวิทยาศาสตร์การแพทย์ |
| | จัดตั้ง ชมรมศิษย์เก่ามหาวิทยาลัยนเรศวร จังหวัดกำแพงเพชร |

การมีส่วนร่วมของศิษย์เก่า

ศิษย์เก่าถือเป็นทรัพยากรบุคคลที่สำคัญของมหาวิทยาลัย มหาวิทยาลัยกับศิษย์เก่าจึงมีความสัมพันธ์แบบเกื้อกูลซึ่งกันและกัน เนื่องจากศิษย์เก่าสามารถเข้ามามีส่วนร่วมได้ในหลายช่องทางเพื่อการพัฒนามหาวิทยาลัย ศิษย์เก่าสามารถสนับสนุนมหาวิทยาลัยด้วยศักยภาพของพลังศิษย์เก่าในรูปแบบต่างๆ อาทิ การบริจาค การมอบทุนการศึกษา การอุทิศตนเพื่อการศึกษา เป็นวิทยากร เป็นอาจารย์พิเศษ หรือการเข้าร่วมกิจกรรมต่างๆ ของมหาวิทยาลัย เช่น การกลับมาเยี่ยมมหาวิทยาลัย การเข้าร่วมงานเลี้ยง รุ่นพบปะสังสรรค์ของศิษย์เก่า งานประชุมสัมมนาฝึกอบรม งานแข่งขันกีฬาเพื่อสุขภาพ งานกิจกรรมอาสาสมัคร เป็นต้น ในปีงบประมาณ 2562 งานศิษย์เก่าสัมพันธ์ กองกิจการนิสิต ได้รวบรวมข้อมูลการมีส่วนร่วมของศิษย์เก่าจากคณะ/วิทยาลัย และหน่วยงานภายในมหาวิทยาลัย พบว่า มีศิษย์เก่าเข้ามามีส่วนร่วมในกิจกรรมต่างๆ ของมหาวิทยาลัย จำนวนทั้งสิ้น 3,856 คน (ข้อมูลระหว่างเดือน ตุลาคม 2561-มิถุนายน 2562) รายละเอียดดังนี้

ที่	คณะ/หน่วยงาน	การมีส่วนร่วมของศิษย์เก่า (คน)					รวม
		รวมกิจกรรม	วิทยากร/อาจารย์พิเศษ	อาสาสมัคร	บริจาค	อื่นๆ	
1	คณะเภสัชศาสตร์	11	13	-	-	-	24
2	คณะวิศวกรรมศาสตร์	105	23	-	-	3	131
3	คณะนิติศาสตร์	108	2	-	-	1	111
4	คณะสถาปัตยกรรมศาสตร์	93	6	-	2	20	121
5	คณะวิทยาศาสตร์การแพทย์	180	-	-	-	-	180
6	คณะวิทยาศาสตร์	120	4	-	-	-	124
7	คณะสาธารณสุขศาสตร์	150	14	-	-	-	164
8	คณะสังคมศาสตร์	1	-	-	1	-	2
9	คณะพยาบาลศาสตร์	6	2	8	7	-	23
10	คณะบริหารธุรกิจ	1,237	3	5	-	-	1,245
11	คณะมนุษยศาสตร์	56	7	-	-	-	63
12	วิทยาลัยนานาชาติ	161	8	-	20	1	190
13	กองส่งเสริมการบริการวิชาการ	-	12	-	-	-	12
14	กองกิจการนิสิต	1,473	6	-	20	3	1,502
15	กองบริการการศึกษา	-	2	-	-	1	3
16	กองแผน	-	-	-	1	1	2
รวม		3,701	102	13	51	30	3,897

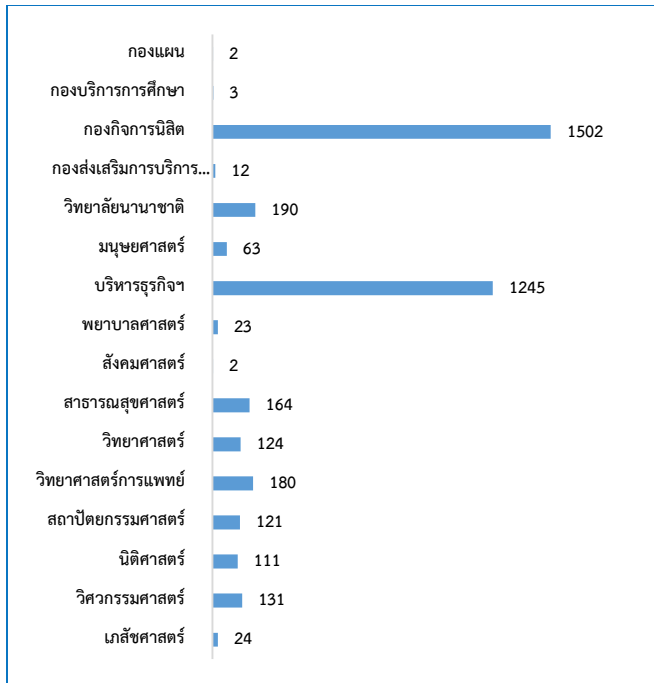

แผนภูมิที่ 49 แสดงจำนวนการมีส่วนร่วมของศิษย์เก่า

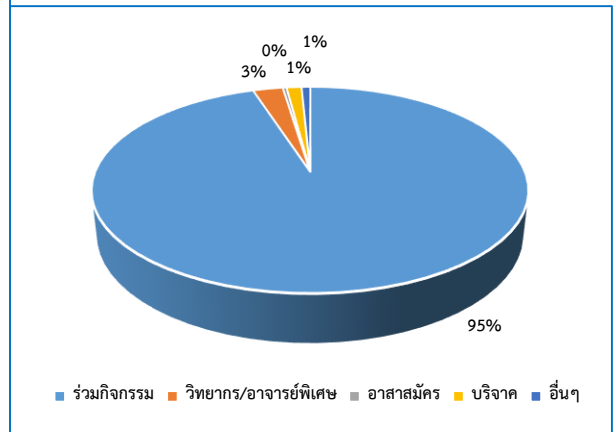

แผนภูมิที่ 50 แสดงร้อยละของการมีส่วนร่วมของศิษย์เก่า

สิทธิประโยชน์สำหรับศิษย์เก่า

ในการทำงานด้านศิษย์เก่าสัมพันธ์นั้น จะต้องสร้างให้เกิดสายใยความสัมพันธ์ที่ทำให้ศิษย์เก่า มีความรู้สึกที่ดีต่อมหาวิทยาลัย สิทธิประโยชน์จึงเป็นอีกเครื่องมือหนึ่งในการทำให้เกิดสายใยความสัมพันธ์นี้ ให้ทั้งมหาวิทยาลัยและศิษย์เก่าต่างเป็นฝ่ายรับประโยชน์ทั้งคู่ งานศิษย์เก่าสัมพันธ์จึงตั้งใจหาสิทธิประโยชน์ต่างๆไม่ว่าจะเป็นสวัสดิการและบริการต่างๆ ภายในมหาวิทยาลัย และตลอดจนประสานสิทธิประโยชน์จากเครือข่ายร้านค้าและผู้ประกอบการภายนอกต่างๆ มามอบให้กับศิษย์เก่า เพื่อเสริมสร้างความสัมพันธ์ระหว่างศิษย์เก่ากับนิสิตปัจจุบันและมหาวิทยาลัย รวมไปถึงการสร้างความร่วมมือกับหน่วยงานทั้งภายในและภายนอกเพื่อให้ศิษย์เก่าได้รับสิทธิประโยชน์และเข้าถึงบริการต่างๆ ของทางมหาวิทยาลัย

ซึ่งในปีนี้ งานศิษย์เก่าสัมพันธ์นำสิทธิประโยชน์จากร้านค้าและผู้ประกอบการต่างๆ มามอบให้กับศิษย์เก่าจำนวน 10 สิทธิประโยชน์ ดังนี้

1. บริษัท เอ็มเค อินเทอร์เน็ต จำกัด (มหาชน) บัตรสมาชิกรายปี ร้าน MK และ Yayoï จนถึง 29 ก.พ. 2562
2. บริษัท ซูกิชิ อินเทอร์เน็ตกรุ๊ป จำกัด บัตรสมาชิกรายปี ร้าน Sukishi จนถึง 31 ธ.ค. 2562
3. บริษัท ไมเนอร์ฟู้ด จำกัด บัตรส่วนลดมูลค่า 100 บาท จนถึง 31 ธ.ค. 2562
4. โรงแรมมารินทร์ลากูส ส่วนลดค่าห้องพัก 10% จากราคาปกติ จนถึง 31 ต.ค. 2562
5. โรงแรมโยเดีย เออริเทจ ส่วนลดค่าอาหาร 10% (สามารถใช้ได้ในช่วงเวลา 11.00 - 14.00 น. และ 17.00 - 23.00 น. เท่านั้น) จนถึง 10 ก.พ. 2562

6. โรงแรมนทรี เรสซิเดนซ์
 - ส่วนลดค่าห้องพักแบบ Standard Bed จากราคา 550 บาท เหลือ 500 บาท (ราคานี้ไม่รวมอาหารเช้า)
 - ส่วนลดค่าห้องพักแบบ Standard Bed พร้อมอาหารเช้าแบบบุฟเฟต์ จากราคา 600 บาท เหลือ 550 บาท จนถึง 31 ธ.ค. 2562
7. โรงแรมชินะปุระ ส่วนลดค่าห้องพัก 10% จากราคาห้องพักทุกประเภท (ไม่รวมราคาโปรโมชั่น) ผู้เข้าพักต้องแสดงบัตรสมาชิกศิษย์เก่า ก่อนเข้าพัก จนถึง 30 เม.ย. 2562
8. Major Group
 - บัตรส่วนลดมูลค่ารวม 100 บาท
 - บัตรส่วนลดซื้อตั๋วหนัง 1 ใบ ได้รับตั๋วหนังฟรีอีกหนึ่งใบ จนถึง 31 มี.ค. 2562
9. ร้านอาหาร Naturalizer บัตรส่วนลดมูลค่า 500 บาท เมื่อซื้อรองเท้ากีฬาแบรนด์ Congrat (รับปริญญา) จนถึง 31 ม.ค. 2562
10. งาน NU RUN 2019 ส่วนลดราคาพิเศษในการสมัครวิ่ง NU RUN 2019 10 - 22 เมษายน 2562

โครงการ/กิจกรรมเสริมสร้างความสัมพันธ์กับศิษย์เก่า

โครงการ/กิจกรรม	ระยะเวลา	ผลการดำเนินงาน	ความพึงพอใจ (ค่าเฉลี่ย)
โครงการพัฒนาศักยภาพนิสิตและศิษย์เก่า	17 ส.ค. 62	- จัดอบรมในหัวข้อ "ลงทุนในยุค 4.0 มีความสุข และมั่นคง อย่างยั่งยืน" โดย ผศ.ดร.สัมพันธ์ เนตรยานันท์ มีผู้เข้าร่วมโครงการ 103 คน	4.31
โครงการเชิดชูเกียรติศิษย์เก่าดีเด่นและศิษย์เก่าสร้างชื่อเสียงประจำปี 2562	24 ม.ค. 62	- พิธีมอบโล่ศิษย์เก่าดีเด่นในวันซ้อมใหญ่พิธีพระราชทานปริญญาบัตร ประจำปีการศึกษา 2560 จำนวน 10 ท่าน	-
โครงการด้วยรักและผูกใจ	23-26 ม.ค. 62	- จัดบุชแสดงความยินดีบัณฑิต ในพิธีพระราชทานปริญญาบัตร มีผู้เข้าร่วมโครงการ 6,500 คน	4.12
โครงการสัมมนาเครือข่ายสัมพันธ์อดีตผู้นำนิสิตกลับถิ่นนเรศวร ครั้งที่ 3	24-26 ส.ค. 62	- ศึกษาดูงานสมาคมศิษย์เก่ามหาวิทยาลัยหอการค้าไทย - ประชุมสามัญประจำปีของชมรมฯ	-
โครงการRUNNING FOR NU	27 ก.ค. 2562	- มีผู้เข้าร่วมทั้งสิ้น 2,316 คน เป็นศิษย์เก่า 1,362 คน และประชาชนทั่วไป 954 คน และระดมทุนได้ 346,000 บาท เพื่อจัดสร้างลานออกกำลังกายกลางแจ้งมอบให้มหาวิทยาลัย	4.48

โครงการ/กิจกรรม	ระยะเวลา	ผลการดำเนินงาน	ความพึงพอใจ (ค่าเฉลี่ย)
โครงการศิษย์เก่าสัญญา	30 พ.ย. ถึง 2 ธ.ค. 62 / 24 พ.ค. 62	- ได้ขอเสนอแนะในการพัฒนามหาวิทยาลัยจากศิษย์เก่าๆ - มีการจัดตั้งชมรมศิษย์เก่าประจำจังหวัดกำแพงเพชร	4.21
โครงการศิษย์เก่าเล่าเรื่อง	ต.ค. 61 – ก.ย. 62	- นิสิตได้รับความรู้และประสบการณ์จากรุ่นพี่ศิษย์เก่า สุร่น้อง มีผู้เข้าร่วมโครงการ 4,090 คน	4.82
โครงการเครือข่ายสหพันธ์สานสัมพันธ์พี่น้องจังหวัด	15 ธ.ค. 61	- เกิดเครือข่ายความเข้มแข็งของนิสิตรุ่นพี่รุ่นน้องที่อยู่ในจังหวัด/ภาคเดียวกัน	-
โครงการประกวดภาพถ่ายมหาวิทยาลัยนเรศวร	มี.ค. - ก.ค. 62	- มีผู้ส่งผลงานเข้าประกวด 147 ภาพ - จัดทำ E-Book เผยแพร่ทางเว็บไซต์กองกิจการนิสิต	
โครงการคอนเสิร์ต NU Boot Up	6 ก.ย. 62	- มีผู้เข้าร่วมโครงการ 2,580 คน คิดเป็น 86% จากเป้าหมายที่ตั้งไว้ 3,000 คน	4.44

ช่องทางการสื่อสารกับศิษย์เก่า

มหาวิทยาลัยนเรศวร มียุทธศาสตร์ในการพัฒนาระบบความสัมพันธ์ระหว่างมหาวิทยาลัยกับศิษย์เก่าให้มีความเข้มแข็งและยั่งยืน เกิดผลสัมฤทธิ์จากการประสานประโยชน์ในทุกมิติ ตลอดจนส่งเสริมการมีส่วนร่วมของศิษย์เก่าในการพัฒนานิสิตและพัฒนามหาวิทยาลัย ซึ่งการดำเนินงานดังกล่าวให้เป็นไปด้วยดีนั้นเครื่องมือที่สำคัญในการสร้างความสัมพันธ์คือ “ช่องทางการสื่อสารระหว่างมหาวิทยาลัยกับศิษย์เก่า”

ปัจจุบัน งานศิษย์เก่าสัมพันธ์ มีช่องทางการสื่อสารระหว่างมหาวิทยาลัยกับศิษย์เก่าหลากหลายช่องทาง ได้แก่

- การส่งหนังสือราชการ
- ป้ายประชาสัมพันธ์
- E-mail : nualumni@nu.ac.th
- website : www.nualumni.nu.ac.th
- Facebook : ศิษย์เก่า มหาวิทยาลัยนเรศวร
- Line Official : ศิษย์เก่า NU

และต้องยอมรับว่าสื่อสังคมออนไลน์กำลังเป็นที่นิยมและเข้าถึงกลุ่มคนได้จำนวนมาก รวมถึงศิษย์เก่ามหาวิทยาลัยนเรศวรด้วยเช่นกัน ดังจะเห็นได้จากรายงานผลการดำเนินงานด้านประชาสัมพันธ์ของงานศิษย์เก่าสัมพันธ์ ในปีงบประมาณ 2562 พบว่า

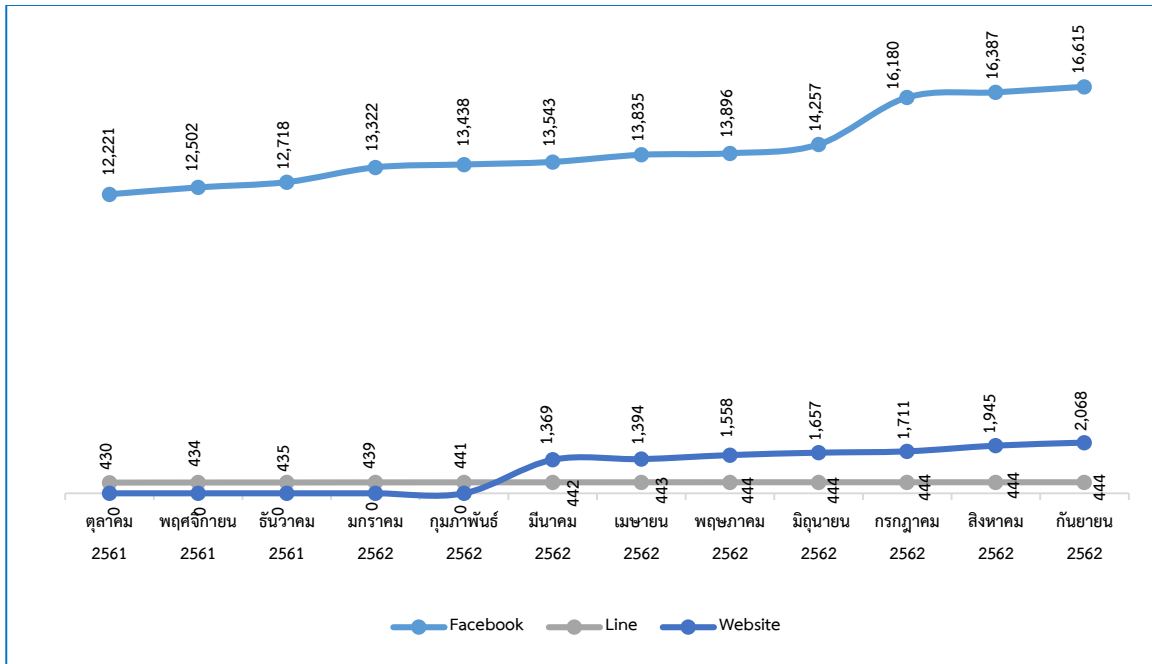

แผนภูมิที่ 51 แสดงร้อยละจำนวนผู้ติดตามของแต่ละช่องทางการสื่อสาร

จากแผนภูมิดังกล่าวแสดงถึงการเพิ่มขึ้นของผู้ติดตามช่องทางการสื่อสารของงานศิษย์เก่าสัมพันธ์ฯ Facebook Fanpage : ศิษย์เก่า มหาวิทยาลัยนเรศวร จำนวน 16,615 คน มีการเพิ่มขึ้นจากเดิม จำนวน 5,659 คน และผู้ติดตาม Line Official Account จำนวน 442 คน มีการเพิ่มขึ้นจากเดิม จำนวน 13 คน

ข้อมูลข่าวสารจำแนกตามประเภท

เดือน	ข้อมูลความรู้ ที่เป็นประโยชน์ / สิทธิประโยชน์ สำหรับศิษย์เก่า	กิจกรรมศิษย์เก่า / กิจกรรม มหาวิทยาลัย	วันสำคัญ / ภาพเก่าเล่า เรื่อง	รับสมัครงาน	รวมจำนวนข่าว
ตุลาคม 2561	3	8	3	1	15
พฤศจิกายน 2561	-	6	1	1	8
ธันวาคม 2561	2	10	2	-	14
มกราคม 2562	3	15	3	1	22
กุมภาพันธ์ 2562	3	2	1	1	7
มีนาคม 2562	5	3	-	-	8
เมษายน 2562	2	4	3	-	9
พฤษภาคม 2562	8	4	-	2	14
มิถุนายน 2562	4	5	2	1	12
กรกฎาคม 2562	7	6	2	-	15
สิงหาคม 2562	7	4	1	-	12
กันยายน 2562	5	4	-	-	9
รวม	49	71	18	7	145

จากตารางข้างต้นแสดงถึงจำนวนสื่อประชาสัมพันธ์ในแต่ละประเภทที่ได้เผยแพร่ผ่านช่องทางการสื่อสารของงานศิษย์เก่าสัมพันธ์ ซึ่งประเภทที่มีจำนวนสื่อประชาสัมพันธ์มากที่สุดเป็นคือ กิจกรรมศิษย์เก่า/กิจกรรมมหาวิทยาลัย จำนวน 71 สื่อ ข้อมูลความรู้ที่เป็นประโยชน์/สิทธิประโยชน์สำหรับศิษย์เก่า จำนวน 49 สื่อ วันสำคัญ/ภาพเก่าเล่าเรื่อง จำนวน 18 สื่อ และ รับสมัครงาน จำนวน 7 สื่อ

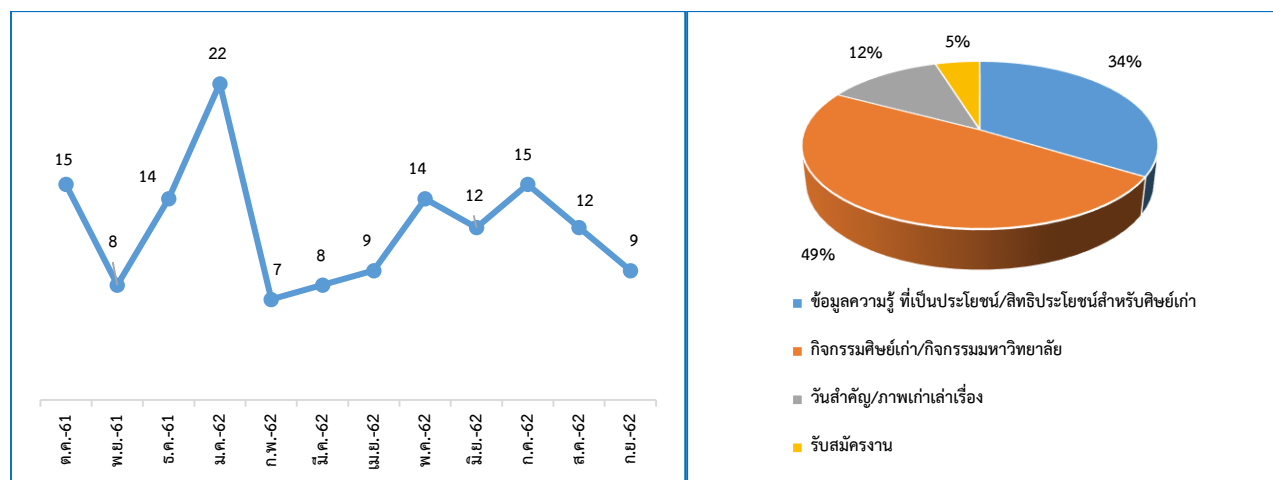

แผนภูมิที่ 52 แสดงจำนวนข้อมูลข่าวสารของงานศิษย์เก่าสัมพันธ์

แผนภูมิที่ 53 แสดงร้อยละของข้อมูลข่าวสารแต่ละประเภท

การจัดเรียงอันดับของข้อมูลข่าวสารตามจำนวนการเข้าถึง

ลำดับ	ข่าวสาร	ประเภท	การเข้าถึง	Like	Share	Comment	รวม
1	ภาพกิจกรรมถวายบังคมพิธี บวงสรวงดวงพระวิญญาณสมเด็จพระนเรศวรมหาราช	กิจกรรมศิษย์เก่า / กิจกรรมมหาวิทยาลัย	825,333	7,868	944	298	834,443
2	Ads.พิธีพระราชทานปริญญาบัตร 2561	กิจกรรมศิษย์เก่า / กิจกรรมมหาวิทยาลัย	455,966	6,881	3,652	1,712	468,211
3	VDO. Boom ใน Power Cheer 2019	กิจกรรมศิษย์เก่า / กิจกรรมมหาวิทยาลัย	362,174	3,638	591	65	366,468
4	กรอบ Facebook เนื่องในวัน สถาปนา	กิจกรรมศิษย์เก่า / กิจกรรมมหาวิทยาลัย	300,761	7,392	390	51	308,594
5	Ads.คิดถึงอะไรใน มน.	กิจกรรมศิษย์เก่า / กิจกรรมมหาวิทยาลัย	174,091	1,897	918	149	177,055
6	Ads.ตรวจสอบชื่อผู้เข้ารับ พระราชทานปริญญาบัตร	กิจกรรมศิษย์เก่า / กิจกรรมมหาวิทยาลัย	152,201	187	65	70	152,523
7	แจกบัตรสิทธิประโยชน์ The Pizza Company	ข้อมูลความรู้ ที่เป็นประโยชน์ / สิทธิประโยชน์สำหรับ ศิษย์เก่า	149,588	1,215	1,331	299	152,433
8	Ads.พิธีพระราชทานปริญญาบัตร 2560	วันสำคัญ / ภาพเก่าเล่าเรื่อง	131,578	8,541	1,091	1,589	142,799
9	Ads.วันพระราชทานนาม มหาวิทยาลัยนเรศวร	วันสำคัญ / ภาพเก่าเล่าเรื่อง	123,361	1,499	991	44	125,895
10	VDO.เพลงมาร์ช ม.น.	กิจกรรมศิษย์เก่า / กิจกรรมมหาวิทยาลัย	107,560	4,521	520	343	112,944
รวม			2,782,613	43,639	10,493	4,620	2,841,365

จากตารางข้างต้นแสดงถึงสื่อประชาสัมพันธ์ที่ได้รับความสนใจและมีการเข้าถึงมากที่สุด จำนวน 10 อันดับ จากสื่อประชาสัมพันธ์ทั้งหมด 145 สื่อ คือ ภาพกิจกรรมถวายบังคมพิธีบวงสรวงดวงพระวิญญาณสมเด็จพระนเรศวรมหาราช จำนวน 825,333 คน Ads.พิธีพระราชทานปริญญาบัตร 2561 จำนวน 455,966 คน VDO. Boom ใน

Power Cheer 2019 จำนวน 362,174 คน กรอบ Facebook เนื่องในวันสถาปนา จำนวน 300,761 คน Ads.คิดถึงอะไรใน มน. จำนวน 174,091 คน Ads.ตรวจสอบชื่อผู้เข้ารับพระราชทานปริญญาบัตร จำนวน 152,201 คน แจกบัตรสิทธิประโยชน์ The Pizza Company จำนวน 149,588 คน Ads.พิธีพระราชทานปริญญาบัตร 2560 จำนวน 131,578 คน Ads.วันพระราชทานนามมหาวิทยาลัยนเรศวร จำนวน 123,361 คน และ VDO.เพลงมาร์ช ม.น. จำนวน 107,560 คน

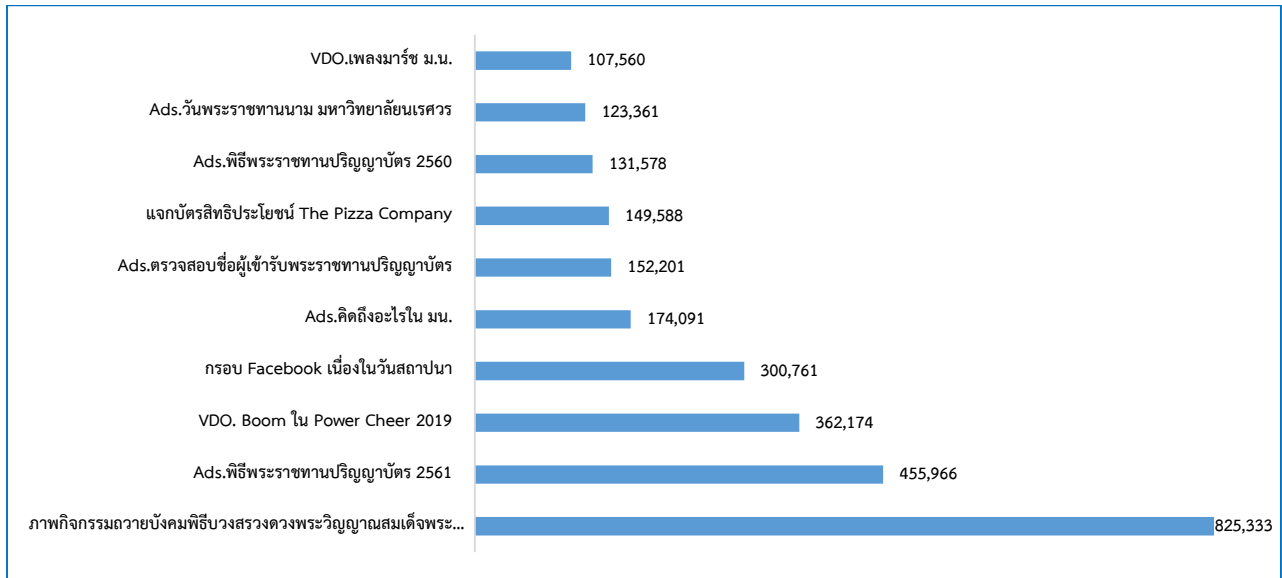

แผนภูมิที่ 54 แสดงจำนวนการเข้าถึงข่าวสารของศิษย์เก่า

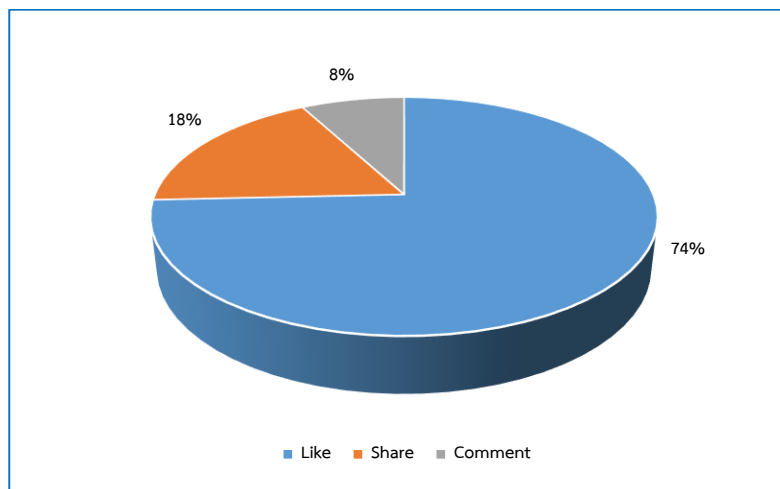

แผนภูมิที่ 55 แสดงร้อยละของการช่องทางการเข้าถึงข้อมูลข่าวสารของศิษย์เก่า

ส่วนที่ 5 การบริหารจัดการ

ด้านแผนกลยุทธ์และประกันคุณภาพ

ผลการประเมินความสำเร็จตามตัวชี้วัดความสำเร็จของแผนกลยุทธ์กองกิจการนิสิต บรรลุตามค่าเป้าหมายที่ตั้งไว้ จำนวน 11 ตัวบ่งชี้ จากจำนวนตัวบ่งชี้ทั้งหมด 12 ตัวบ่งชี้ คิดเป็นร้อยละ 91.67

พันธกิจ	จำนวนตัวบ่งชี้	
	แผนกลยุทธ์	บรรลุ
ด้านการพัฒนานิสิตและศิษย์เก่า	7	6
ด้านบริการสวัสดิการ	2	2
ด้านศิษย์เก่าสัมพันธ์	3	3
รวม	12	11

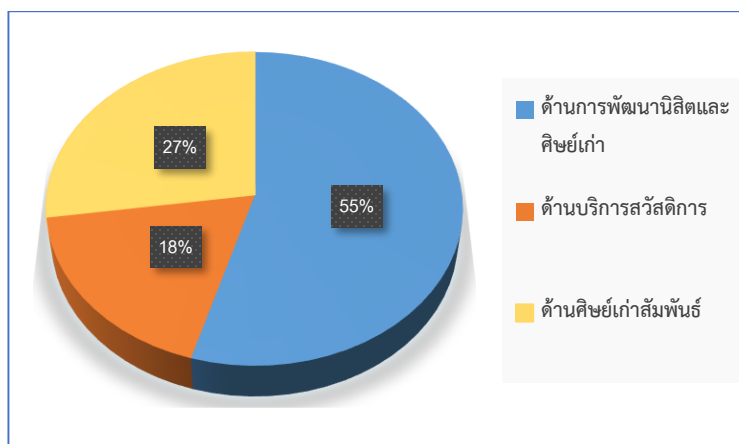

แผนภูมิที่ 56 แสดงร้อยละของการบรรลุตัวชี้วัดของแผนกลยุทธ์

กองกิจการนิสิตได้ปฏิบัติตามกฎหมาย ข้อบังคับตามกฎหมาย ระเบียบ ประกาศ ข้อบังคับ และคำสั่งตามที่มหาวิทยาลัยกำหนดอย่างเคร่งครัด โดยการกำกับติดตามการดำเนินงานจากผู้บริหารและหัวหน้าอย่างใกล้ชิด ตลอดจนได้รับความร่วมมือจากบุคลากรในการขับเคลื่อนการดำเนินงานต่าง ๆ ตามพันธกิจให้เป็นไปตามมาตรฐานการประกันคุณภาพการศึกษาที่กระทรวงอุดมศึกษา วิทยาศาสตร์ วิจัยและนวัตกรรมกำหนด จนทำให้ผลการประเมินคุณภาพการศึกษา ระดับสถาบัน ตั้งแต่ปีการศึกษา 2559 – 2561 ในตัวบ่งชี้ที่ 1.4 และตัวบ่งชี้ที่ 1.5 ที่กองกิจการนิสิตรับผิดชอบ มีผลคะแนนที่สูงขึ้น

ตัวบ่งชี้	ปี 2559	ปี 2560	ปี 2561
ตัวบ่งชี้ที่ 1.4	4	3	5
ตัวบ่งชี้ที่ 1.5	4	3	5

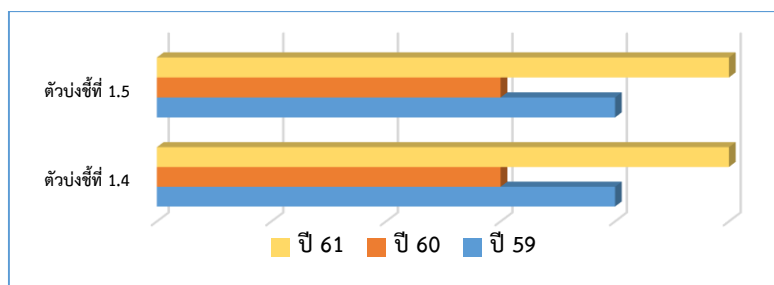

แผนภูมิที่ 57 แสดงผลคะแนนการประเมินคุณภาพการศึกษาระดับสถาบัน

ด้านบุคลากร

สถิติการลาของบุคลากรประจำปีงบประมาณ 2562 จำแนกออกเป็น 3 ประเภท ได้แก่ ลาป่วย , ลากิจส่วนตัว และลาพักผ่อน ของบุคลากรจำนวน 51 คน รวมวันลาทั้งปีงบประมาณจำนวน 715 วัน เฉลี่ยรายคนโดยประมาณ 14.02 วัน/คน/ปี

ประเภท	ลาป่วย	ลากิจส่วนตัว	ลาพักผ่อน
จำนวนวันลา	424	75	216
ค่าเฉลี่ย/คน/ปี	8.3	1.5	4.2

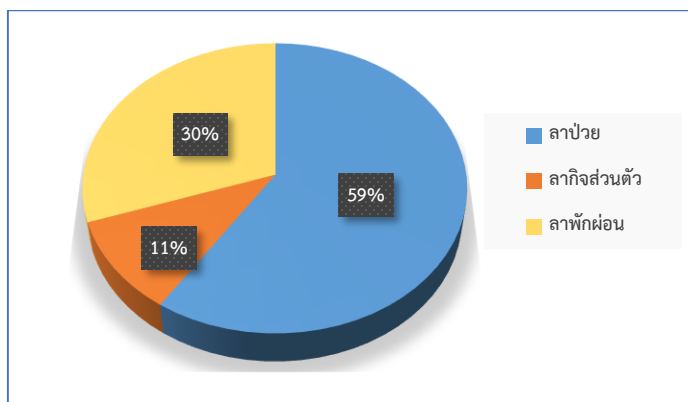

แผนภูมิที่ 58 แสดงร้อยละสถิติการลาของบุคลากรกองกิจการนิสิต

ผลการประเมินการปฏิบัติราชการของบุคลากรตามตัวชี้วัดความสำเร็จของการปฏิบัติงานเป็นรายบุคคล ซึ่งประเมินโดยผู้อำนวยการ หัวหน้างานที่สังกัด เพื่อนร่วมงานในงาน และเพื่อนร่วมงานในกอง ประจำปีงบประมาณ 2562 พบว่า ระดับผลการประเมินการปฏิบัติราชการเฉลี่ยรวมโดยประมาณ คิดเป็นร้อยละ 80.01 อยู่ในระดับดีมาก

ระดับการประเมิน	จำนวนบุคลากร
ดีมาก	40
ดี	6
พอใช้	1
ปรับปรุง	4

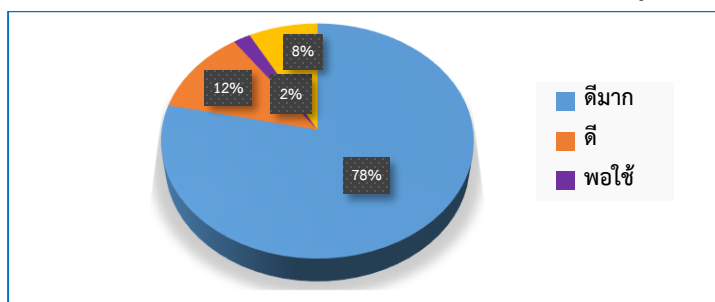

แผนภูมิที่ 59 แสดงร้อยละผลการประเมินการปฏิบัติราชการประจำปีของบุคลากรกองกิจการนิสิต

การวิเคราะห์กรอบอัตรากำลังบุคลากรกองกิจการนิสิตตามภารกิจของแต่ละงาน และขีดความสามารถของบุคลากรแต่ละบุคคล ซึ่งบางคนภาระงานที่ปฏิบัติอาจไม่ตรงกับตำแหน่ง และภาระงานที่ได้รับมอบหมายกรณีพิเศษมาทับซ้อนกับงานตามภาระงานหลักทำให้ส่งผลกระทบต่อการทำงานในบางครั้ง จากการวิเคราะห์ภาระงานตามจำนวนชั่วโมงที่ปฏิบัติงานจริง บุคลากรกองกิจการนิสิตมีอัตราเฉลี่ยในการปฏิบัติงาน 1,655.69 ชั่วโมง/คน/ปี ซึ่งเกินกว่าหลักเกณฑ์ที่กำหนด (1,610 ชั่วโมง) เนื่องจากภารกิจของกองกิจการนิสิตจำเป็นต้องปฏิบัติงานนอกเวลาราชการ เพื่อให้บริการแก่นิสิตในด้านต่าง ๆ ดูแลและให้คำปรึกษานิสิตในการดำเนินกิจกรรมด้วย

ดังนั้น กองกิจการนิสิต จึงได้มีการคาดการณ์ในอนาคตถึงอัตราทดแทนบุคลากรที่จะเกษียณอายุราชการ การเข้าสู่ตำแหน่งที่สูงขึ้นของบุคลากร และการศึกษาต่อในระดับที่สูงขึ้น นอกจากนี้ กองกิจการนิสิตยังได้ทบทวน

ตำแหน่งเฉพาะทางที่จำเป็นในการปฏิบัติงาน ซึ่งบุคลากรที่มียังไม่เพียงพอต่อการพัฒนาระบบเทคโนโลยีสารสนเทศ จึงได้ขออนุมัติกรอบอัตราตำแหน่งนักวิชาการคอมพิวเตอร์เพิ่มเติมจากมหาวิทยาลัย ทั้งนี้ อยู่ระหว่างการพิจารณา

แสดงการคาดการณ์อัตราทดแทนบุคลากรที่จะเกษียณอายุราชการ และการเข้าสู่ตำแหน่งที่สูงขึ้นของบุคลากร

ตำแหน่ง	ข้อมูลปัจจุบัน ปีงบประมาณ 2562	ข้อมูลคาดการณ์ปีงบประมาณ			
		2563	2564	2565	2566
สายสนับสนุน ประเภทวิชาชีพเฉพาะ เชี่ยวชาญเฉพาะ					
ระดับชำนาญการพิเศษ	2	2	2	6	5
ระดับชำนาญการ	14	14	15	11	11
ระดับปฏิบัติการ	32	33	32	33	34
สายสนับสนุน ประเภทกลุ่มงานสนับสนุน					
ส.2	1	1	1	0	0
สายสนับสนุน ประเภทกลุ่มงานบริหารทั่วไป					
ไม่มีระดับตำแหน่ง	3	3	3	3	3
รวม	52	53	53	53	53

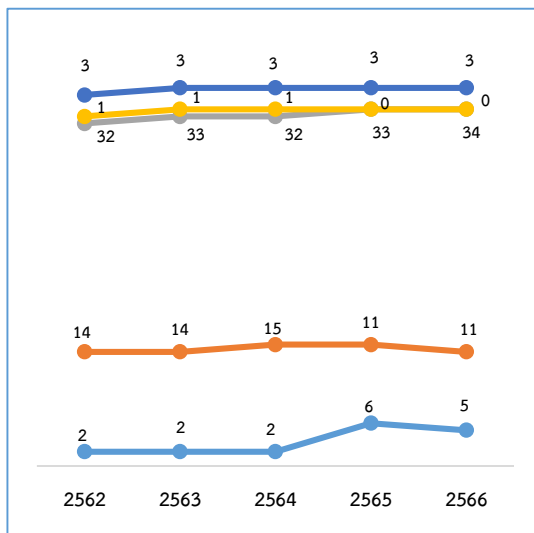

แผนภูมิที่ 60 แสดงการคาดการณ์อัตราทดแทนบุคลากรของ กองกิจการนิสิต

แสดงการคาดการณ์อัตราบุคลากรที่จะศึกษาต่อในระดับที่สูงขึ้น

คุณวุฒิ	ข้อมูลปัจจุบัน ปีงบประมาณ 2562	ข้อมูลคาดการณ์ปีงบประมาณ			
		2563	2564	2565	2566
ปริญญาเอก	1	1	1	1	1
ปริญญาโท	23	23	23	24	24
ปริญญาตรี	29	29	29	28	28
รวม	53	53	53	53	53

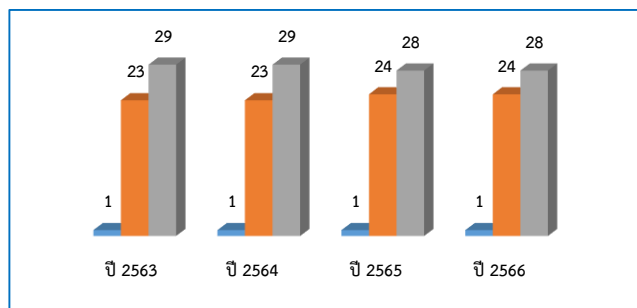

แผนภูมิที่ 61 แสดงการคาดการณ์อัตราบุคลากรที่จะศึกษาต่อ ในระดับที่สูงขึ้น

ตั้งแต่ปีงบประมาณ 2559 – 2562 พบว่า บุคลากรกองกิจการนิสิตมีการปฏิบัติงานตามจรรยาบรรณ อยู่ใน ระดับมาก

จรรยาบรรณ	ปี 2559	ปี 2560	ปี 2561	ปี 2562
ค่าเฉลี่ย	4.42	4.31	4.46	4.42
ระดับความคิดเห็น	มาก	มาก	มาก	มาก

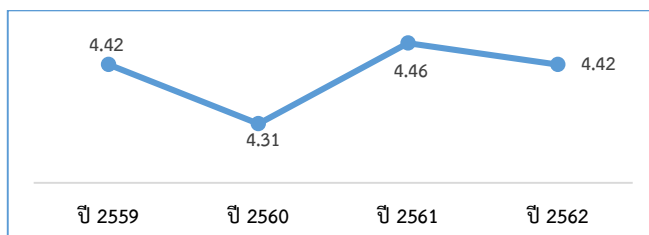

แผนภูมิที่ 62 แสดงผลการประเมินการปฏิบัติงานตามจรรยาบรรณ ของบุคลากรกองกิจการนิสิต

นอกจากนี้ บุคลากรยังมีความพึงพอใจต่อการบริหารงานของผู้อำนวยการกองกิจการนิสิตตามหลักธรรมาภิบาล ตั้งแต่ปีงบประมาณ 2559 – 2562 อยู่ในระดับมาก ซึ่งเมื่อพิจารณารายละเอียดในรายด้าน พบว่า ข้อที่มีค่าเฉลี่ยสูงสุดในแต่ละปี ดังนี้

ปี 2559 มีความเข้าใจในขอบเขตอำนาจหน้าที่และบทบาทในการปฏิบัติงานของตนเองและผู้อื่นอย่างชัดเจน

ปี 2561 ความสามารถในการกำกับ ดูแลและจัดทำลำดับความสำคัญและความเร่งด่วนของงานที่ได้รับมอบหมายเพื่อให้งานเสร็จได้ทันเวลาและสถานการณ์ และมีการประเมินผล ปรับปรุงการปฏิบัติงานในรอบปี

ปี 2562 มีความสามารถในการดำเนินงานตามหน้าที่ความรับผิดชอบของตนตอบสนองความต้องการของกลุ่มเป้าหมายภายในระยะเวลาที่กำหนด

ลำดับ	ด้านธรรมาภิบาล	ปีงบประมาณ		
		ปี 2559	ปี 2561	ปี 2562
1	ด้านประสิทธิผล	4.35	4.35	4.34
2	ด้านประสิทธิภาพ	4.23	4.14	4.45
3	ด้านการตอบสนอง	4.26	4.20	4.46
4	ด้านการรับผิดชอบต่อ	4.36	4.28	4.44
5	ด้านความโปร่งใส	4.38	4.30	4.26
6	ด้านการมีส่วนร่วม	4.22	4.13	4.29
7	ด้านการกระจายอำนาจ	4.28	4.13	4.33
8	ด้านนิติธรรม	4.31	4.12	4.38
9	ด้านความเสมอภาค	4.27	4.05	4.35
10	ด้านมุ่งเน้นฉันทามติ	4.35	4.10	4.37
11	ด้านคุณลักษณะผู้นำ	4.34	4.14	4.25
12	ด้านการบรรลุวัตถุประสงค์ตามปรัชญาของหน่วยงาน	4.33	4.14	4.30
ภาพรวม		4.31	4.17	4.35

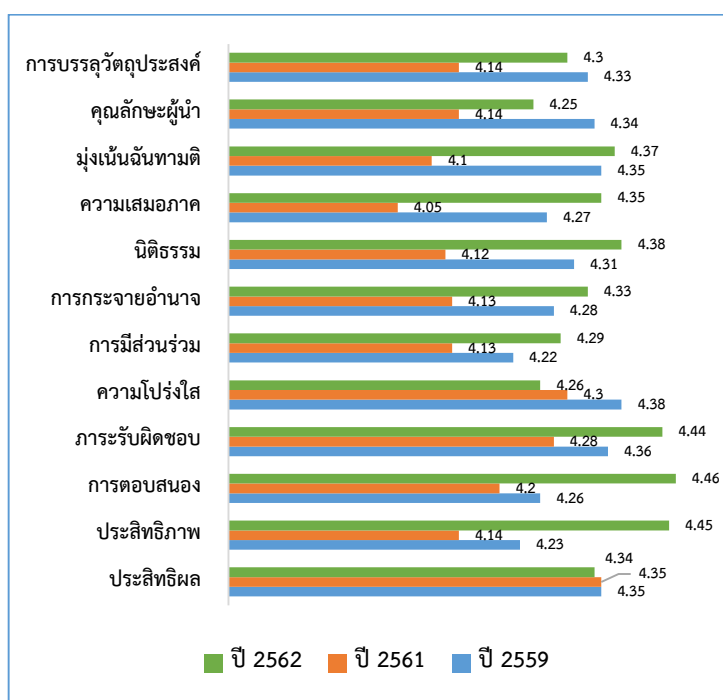

แผนภูมิที่ 63 แสดงผลการประเมินการบริหารงานตามหลักธรรมาภิบาลของผู้อำนวยการกองกิจการนิสิต

ด้านงบประมาณ

ในปีงบประมาณ 2562 กองกิจการนิสิตได้รับงบประมาณสนับสนุนในการดำเนินงานจาก 2 แหล่งงบประมาณ ได้แก่ งบประมาณรายได้มหาวิทยาลัย , งบประมาณแผ่นดิน ซึ่งกองกิจการนิสิตได้รับงบประมาณสนับสนุน เป็นเงินจำนวน 33,365,685 บาท เบิกจ่ายงบประมาณเป็นเงินจำนวน 25,778,075.06 บาท คิดเป็นร้อยละ 77.26 เนื่องจากงบประมาณรายได้บางส่วนเป็นงบประมาณสะสม เช่น ค่าตอบแทนการจ้างงานนิสิต , ทุนการศึกษา , การจัดการรายได้โครงการตลาดนัดนิสิตมหาวิทยาลัยนเรศวร เป็นต้น ดังรายละเอียดต่อไปนี้

แหล่งงบประมาณ	ได้รับ	เบิกจ่าย
งบประมาณรายได้	28,605,941	21,203,932.56
งบประมาณแผ่นดิน	4,759,744	4,574,142.50
รวม	33,365,685	25,778,075.06

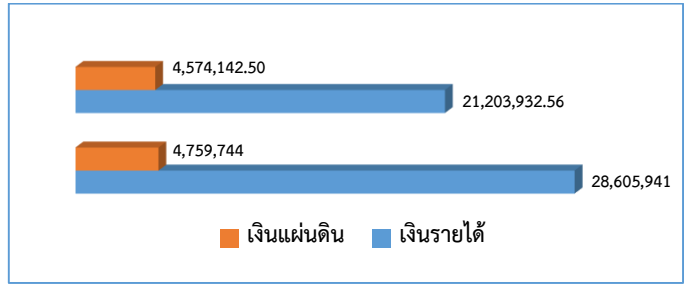

แผนภูมิที่ 64 แสดงแหล่งงบประมาณสนับสนุนการดำเนินงานของกองกิจการนิสิต

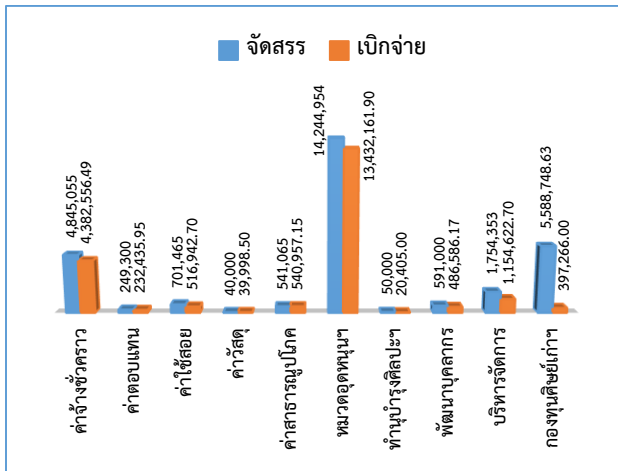

แผนภูมิที่ 65 แสดงแหล่งเงินงบประมาณรายได้

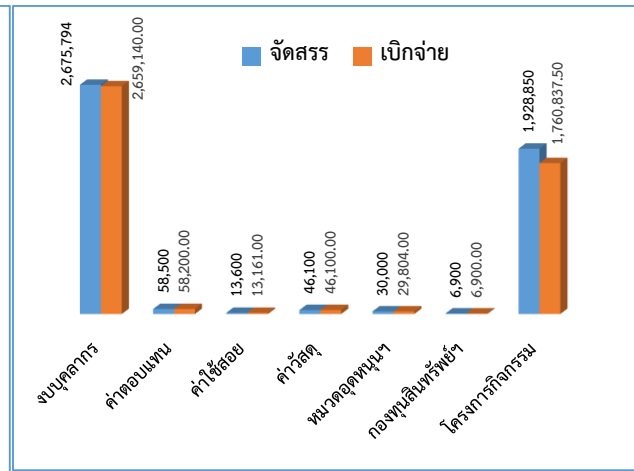

แผนภูมิที่ 66 แสดงแหล่งเงินงบประมาณแผ่นดิน

ผลการดำเนินงานกองทุนสวัสดิภาพนักเรียนและนิสิตมหาวิทยาลัยนเรศวร ประจำปีงบประมาณ 2562 ได้แก่ ค่ารักษาพยาบาล จำนวน 14 ราย เป็นเงิน 49,117.75 บาท , ชดเชยผู้ป่วย จำนวน 1 ราย เป็นเงิน 300 บาท , ค่าสินไหมทดแทน จำนวน 5 ราย เป็นเงิน 600,000 บาท , ค่าจ้างตรวจสอบบัญชี เป็นเงิน 24,000 บาท

ประเภท	จำนวน (คน)	จำนวน (บาท)
รักษาพยาบาล	14	49,117.75
ชดเชยผู้ป่วย	1	300
สินไหมทดแทน	5	600,000
ตรวจสอบบัญชี	-	24,000
สรุปรวม	20	673,417.75

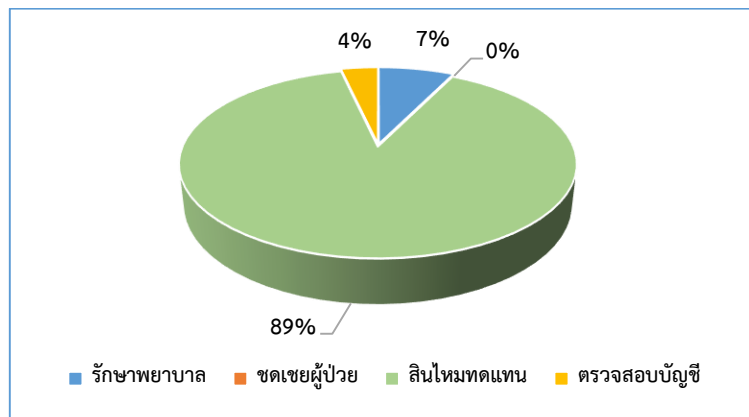

แผนภูมิที่ 67 แสดงร้อยละของการเบิกจ่ายงบประมาณกองทุนสวัสดิภาพนักเรียนและนิสิตมหาวิทยาลัยนเรศวร

ด้านสารบรรณ/ธุรการ

ปีงบประมาณ 2562 กองกิจการนิสิต ได้ดำเนินงานด้านสารบรรณ/ธุรการ จำนวน 10,177 ฉบับ ซึ่งพบว่าเดือนพฤศจิกายน 2561 มีการดำเนินงานด้านสารบรรณ/ธุรการ มากที่สุด จำนวน 979 ฉบับ และน้อยที่สุด คือเดือนเมษายน 2562 จำนวน 644 ฉบับ

รายการ	ต.ค.	พ.ย.	ธ.ค.	ม.ค.	ก.พ.	มี.ค.	เม.ย.	พ.ค.	มิ.ย.	ก.ค.	ส.ค.	ก.ย.	รวม
	61	61	61	62	62	62	62	62	62	62	62	62	
หนังสือรับภายใน	352	374	425	418	463	420	339	405	526	417	452	406	4,997
หนังสือรับภายนอก	86	184	88	121	90	93	53	95	86	75	96	86	1,153
หนังสือส่งภายใน	159	198	187	163	152	146	107	182	178	189	182	164	2,007
หนังสือส่งภายนอก	67	138	55	82	98	30	61	117	64	75	63	76	926
หนังสือระบบ (E-doc)	80	85	84	87	98	110	84	104	110	100	71	81	1,094
รวมทั้งสิ้น (ฉบับ)	744	979	839	871	901	799	644	903	964	856	864	813	10,177

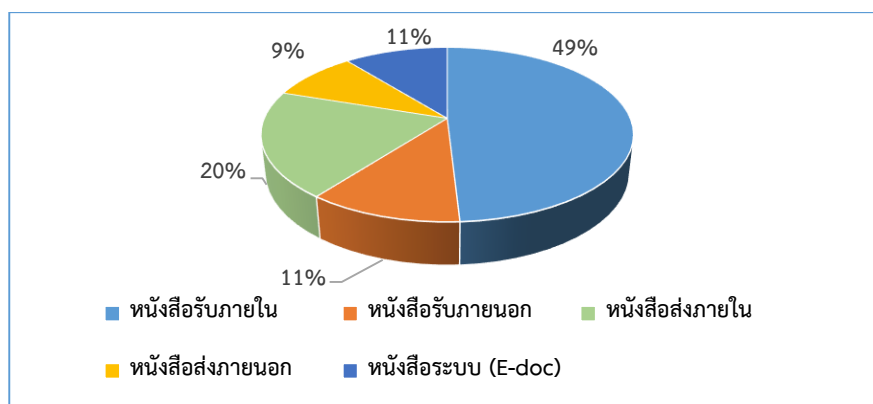

แผนภูมิที่ 68 แสดงร้อยละของการรับ-ส่งหนังสือราชการของกองกิจการนิสิต

ส่วนที่ 6

ผลงานที่ได้รับมอบหมายพิเศษนอกเหนือจากภารกิจหลัก

รายวิชาศึกษาทั่วไป รายวิชาการจัดการการดำเนินชีวิต

กองกิจการนิสิต ได้รับมอบหมายให้ดำเนินการจัดการเรียนการสอนในรายวิชาศึกษาทั่วไป รายวิชาการจัดการการดำเนินชีวิต โดยมีจุดมุ่งหมายรายวิชา ดังนี้

1. เพื่อให้บัณฑิตมีความรู้ ความเข้าใจในหลักการและแนวคิดในการดำเนินชีวิต สามารถนำแนวทางดังกล่าวมาประยุกต์และปรับใช้ในการวางแผนชีวิต และการจัดการดำเนินชีวิตได้อย่างเหมาะสม และสอดคล้องกับคุณธรรม จริยธรรม รู้จักการใช้ชีวิตแบบเศรษฐกิจพอเพียง และอนุรักษ์โลก

2. เพื่อปลูกฝังความรับผิดชอบ และจิตสำนึกที่ดี ที่พึงมีต่อตนเอง และต่อสังคม เพื่อการดำเนินชีวิตและก้าวไปสู่การพัฒนาตนเองอย่างยั่งยืน ตามคุณสมบัติของบัณฑิตที่พึงประสงค์ของมหาวิทยาลัยโดยดำเนินการเรียนการสอนในประเด็นต่างๆ อาทิ การสร้างแรงบันดาลใจ การจัดการการดำเนินชีวิต การสื่อสาร การจัดการความขัดแย้ง ปรัชญาเศรษฐกิจพอเพียง ทักษะด้านคนและสังคม เป็นต้น

โครงการแข่งขันกีฬามหาวิทยาลัยใน มหาวิทยาลัยนเรศวร ประจำปี 2562

กองกิจการนิสิต ได้รับมอบหมายให้ดำเนินการจัดการแข่งขันกีฬามหาวิทยาลัยในมหาวิทยาลัยนเรศวร เป็นประจำทุกๆ ปี ซึ่งเป็นกิจกรรมหนึ่งในสวัสดิการของบุคลากร โดยในปี 2562 ได้ดำเนินการจัดการแข่งขันกีฬาระหว่างวันที่ 22 – 26 เมษายน 2562 โดยมีวัตถุประสงค์เพื่อให้บุคลากรของมหาวิทยาลัยนเรศวร มีสุขภาพพลานามัยสมบูรณ์ แข็งแรง ฝึกการเป็นผู้นำ ผู้ตามที่ดี มีน้ำใจเป็นนักกีฬา รู้แพ้ รู้ชนะ รู้อภัย รู้จักการทำงานเป็นหมู่คณะ เกิดการรวมกลุ่มในการใช้เวลาว่างเพื่อการออกกำลังกาย เล่นกีฬา และนันทนาการ สามารถสร้างความภาคภูมิใจในตนเอง และภาคภูมิใจในเกียรติของมหาวิทยาลัยนเรศวร ตลอดจนสร้างความสัมพันธ์อันดีระหว่างบุคลากรภายในมหาวิทยาลัยอีกด้วย

การแข่งขันกีฬาประกอบด้วย 4 สี คือ สีม่วง สีฟ้า สีแสด และสีชมพู กีฬาที่จัดให้มีการแข่งขัน จำนวน 14 ชนิดกีฬา ได้แก่ ฟุตบอล ฟุตซอล บาสเกตบอล วอลเลย์บอล แคร้บอล เซปักตะกร้อ เปตอง แบดมินตัน เทเบิลเทนนิส กอล์ฟ วายน้ำ แอโรบิค เดิน – วิ่ง เพื่อสุขภาพ กีฬาพื้นบ้าน และนอกจากนั้น ยังจัดให้มีการแข่งขันไตรกีฬา ประเภททีม เป็นกีฬาสาธิตอีกด้วย

โครงการตลาดนัดนิสิตมหาวิทยาลัยนเรศวร

โครงการตลาดนัดนิสิตมหาวิทยาลัยนเรศวร ได้รับอนุมัติจากคณะกรรมการบริหารมหาวิทยาลัยนเรศวร ครั้งที่ 3/2561 เมื่อวันที่ 20 กุมภาพันธ์ 2561 ระเบียบวาระที่ 5.21 ที่ประชุมมีมติ

1. อนุมัติในหลักการในการดำเนินโครงการตลาดนัดนิสิตมหาวิทยาลัยนเรศวร
2. รายรับจากค่าเช่าพื้นที่และค่าไฟฟ้า ให้นำเข้าเป็นรายรับของมหาวิทยาลัย
3. มอบกองกิจการนิสิตนำเรื่องเข้าที่ประชุมคณะกรรมการพิจารณาการใช้พื้นที่ของมหาวิทยาลัยนเรศวร เพื่อ

พิจารณารายละเอียดในการดำเนินกิจการต่อไป

โดยตลาดนัดนิสิตมหาวิทยาลัยนเรศวร ได้เริ่มเปิดดำเนินการ เมื่อวันที่ 27 กุมภาพันธ์ 2561 ณ ลานจอดรถข้างลานจอดรถไฟฟ้า มหาวิทยาลัยนเรศวร โดยจัดทุกวันอังคาร เวลา 12.00 – 22.00 น. โดยมีการเก็บค่าบำรุงสถานที่ และ ค่าไฟฟ้า ตามประกาศมหาวิทยาลัยนเรศวร เรื่อง กำหนดอัตราค่าบำรุงสถานที่และค่าไฟฟ้าสำหรับผู้ประกอบการร้านค้าโครงการตลาดนัดนิสิตมหาวิทยาลัยนเรศวร

วัตถุประสงค์

1. เพื่อเป็นแหล่งฝึกประสบการณ์วิชาชีพและจำหน่ายสินค้าที่นิสิต องค์กรกิจกรรมนิสิตดำเนินการ รวมทั้งเป็นแหล่งจำหน่ายสินค้าของชุมชนและผู้ประกอบการภายในจังหวัด
2. เพื่อเป็นแหล่งประชาสัมพันธ์ข้อมูล ข่าวสาร กิจกรรมต่าง ๆ ของนิสิต องค์กรกิจกรรมนิสิตและหน่วยงานต่าง ๆ ภายในมหาวิทยาลัย
3. เพื่อจัดหารายได้สนับสนุนการบริหารกิจกรรมนิสิต การจัดกิจกรรมพัฒนานิสิต การให้บริการและสวัสดิการนิสิต งานศิษย์เก่าสัมพันธ์และกิจการอื่น ๆ ของมหาวิทยาลัย

ผลการดำเนินงานในปีงบประมาณ 2562 กองกิจการนิสิต สามารถหารายได้ให้กับมหาวิทยาลัย เป็นเงินจำนวน 264,000 บาท ดังรายละเอียดต่อไปนี้

ลือักจำหน่ายสินค้า ประจำปีงบประมาณ 2562

ลำดับ	เดือน	จำนวนลือักประจำ (รายเดือน)	จำนวนลือักชั่วคราว (รายสัปดาห์)	รวม
1	ตุลาคม 2561	58	74	132
2	พฤศจิกายน 2561	42	50	92
3	ธันวาคม 2561	47	72	119
4	มกราคม 2562	46	98	144
5	กุมภาพันธ์ 2562	47	45	92
6	มีนาคม 2562	43	41	84

ลำดับ	เดือน	จำนวนลือกประจำ (รายเดือน)	จำนวนลือกชั่วคราว (รายสัปดาห์)	รวม
7	มิถุนายน 2562	62	80	142
8	กรกฎาคม 2562	60	167	227
9	สิงหาคม 2562	87	90	177
10	กันยายน 2562	89	76	165
รวม		581	793	1,374

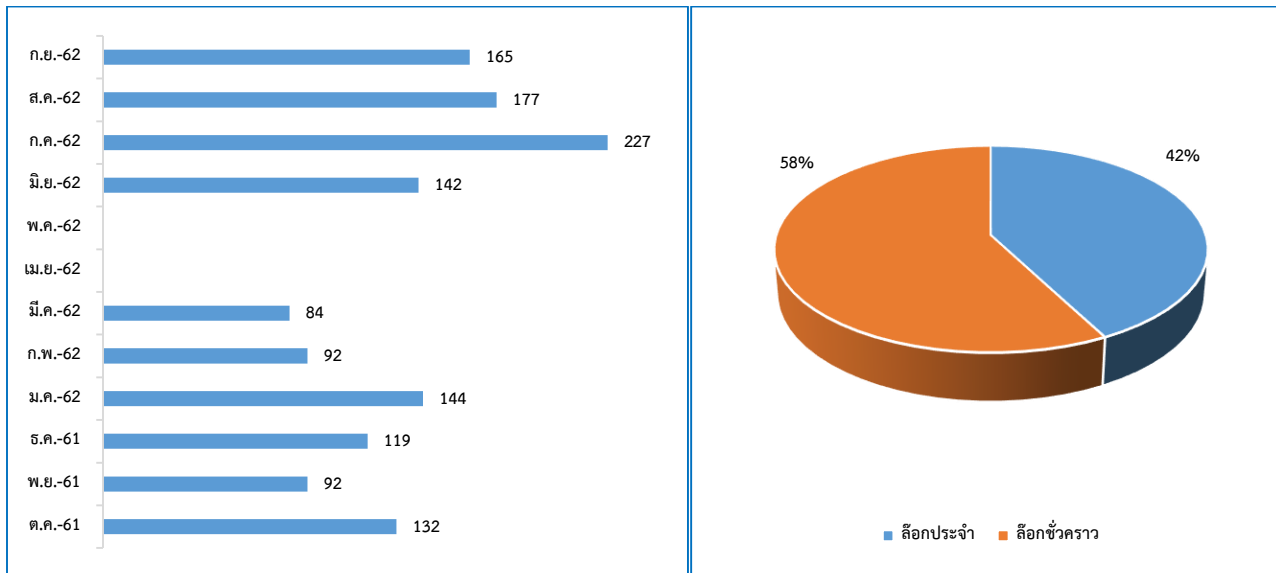

แผนภูมิที่ 69 แสดงจำนวนลือกจำหน่ายสินค้า

แผนภูมิที่ 70 แสดงร้อยละของจำนวนลือกจำหน่ายสินค้าแต่ละประเภท

ลือกจำหน่ายสินค้าของนิสิต ประจำปีงบประมาณ 2562

ลำดับ	เดือน	จำนวนลือกชั่วคราว (รายสัปดาห์)
1	ตุลาคม 2561	7
2	พฤศจิกายน 2561	3
3	ธันวาคม 2561	7
4	กุมภาพันธ์ 2562	6
5	มีนาคม 2562	6
6	มิถุนายน 2562	3
7	กรกฎาคม 2562	13
8	สิงหาคม 2562	11
9	กันยายน 2562	43
รวม		99

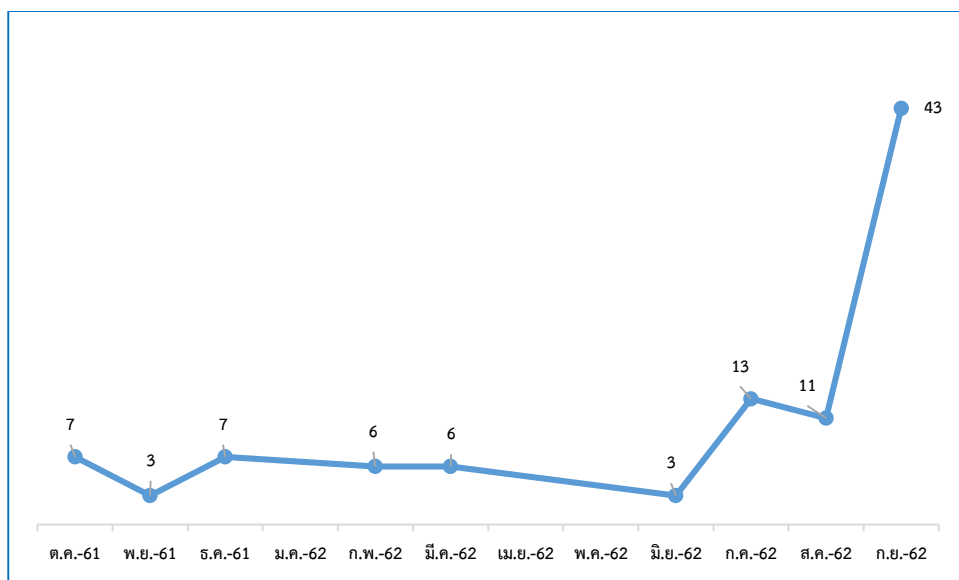

แผนภูมิที่ 71 แสดงจำนวนลือกจำหน่ายสินค้าของนิสิต

รายรับ-รายจ่ายโครงการตลาดนัดนิสิตมหาวิทยาลัยนเรศวร ประจำปีงบประมาณ 2562

รายการ	รายรับ	รายจ่าย
ค่าบำรุงสถานที่	264,000	
ค่าตอบแทนการปฏิบัติงานนอกเวลาราชการ		38,400
ค่าตอบแทนนิสิตช่วยงาน		12,000
ค่าวัสดุไฟฟ้าและวิทยุ		20,563.10
ค่าครุภัณฑ์สำนักงาน		6,800
ค่าครุภัณฑ์ต่ำกว่าเกณฑ์		1,545
ค่าครุภัณฑ์การเกษตร		5,612.15
ค่าวัสดุสำนักงาน		42,450
รวม	264,000	127,370.25
คงเหลือกำไรสุทธิ	136,629.75	

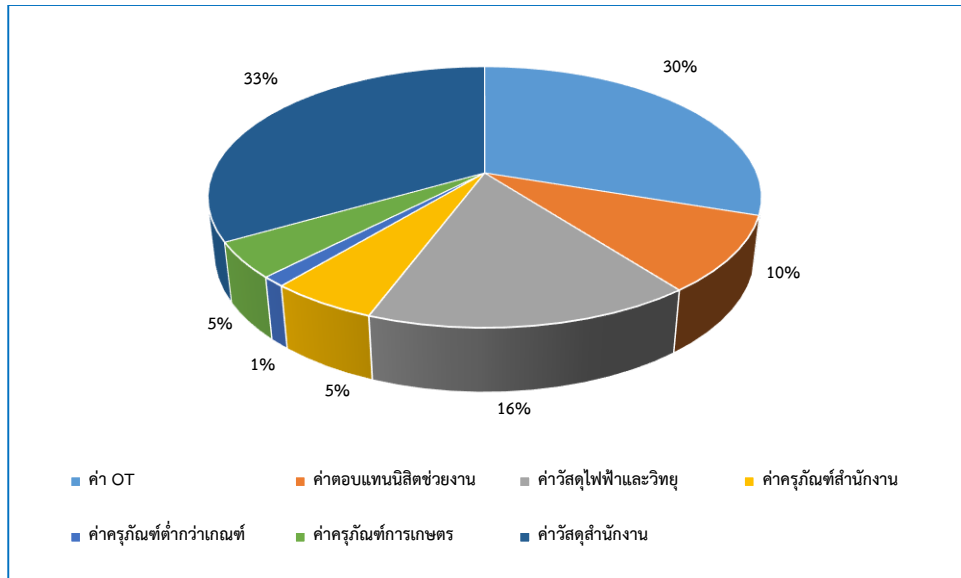

แผนภูมิที่ 72 แสดงร้อยละของรายจ่ายโครงการตลาดนัดนิสิตมหาวิทยาลัยนเรศวร

สนับสนุนการดำเนินงานของสมาคม/ชมรมศิษย์เก่าต่างๆ

ในปีงบประมาณ 2562 ร่วมกับชมรมอดีตผู้นำนิสิต จัดงาน NU RUN 2019 รายได้หลังหักค่าใช้จ่าย จะนำไปสร้างลานออกกำลังกายกลางแจ้งมอบให้มหาวิทยาลัย มูลค่า 345,000 บาท

การให้บริการวัดตัวตัดชุดครุยวิทยฐานะ

การให้บริการวัดตัวตัดชุดครุยวิทยฐานะสำหรับผู้ที่จะสำเร็จการศึกษา ประจำปีการศึกษา 2560 ให้บริการตั้งแต่เดือนกุมภาพันธ์ 2561 - มกราคม 2562 โดยมีผู้มารับบริการวัดตัวตัดชุดครุยวิทยฐานะกับทางร้านซุสึมาศ จำนวน 1,622 คน คิดเป็นร้อยละ 29.10 จากผู้ที่เข้ารับพระราชทานปริญญาบัตร ประจำปี 2560 ทั้งหมด 5,573 คน (ข้อมูล ณ วันที่ 23 มกราคม 2562) และร้านซุสึมาศได้จัดสรรค่าตอบแทนให้มหาวิทยาลัย ในอัตราชุดละ 100 บาท เพื่อสมทบเข้ากองทุนศิษย์เก่ามหาวิทยาลัยนเรศวรขณะนั้น มหาวิทยาลัยจะได้รับเงินบริจาคจากทางร้านฯ เป็นเงิน 162,200 บาท (หนึ่งแสนหกหมื่นสองพันสองร้อยบาทถ้วน) โดยจะนำสมทบเข้ากองทุนศิษย์เก่ามหาวิทยาลัยนเรศวร

ส่วนที่ 7

ผลงานเชิงพัฒนา

**การบูรณาการระหว่างโครงการอบรมและสัมมนาเชิงปฏิบัติการผู้นำนิสิตระดับสูงกับโครงการอบรมเตรียมความ
การดำเนินกิจกรรมนิสิตมหาวิทยาลัยนเรศวร**

กองกิจการนิสิต ได้จัดโครงการอบรมและสัมมนาเชิงปฏิบัติการผู้นำนิสิตระดับสูง ประจำปีการศึกษา 2561 ขึ้น เพื่อพัฒนาศักยภาพนิสิตและภาวะผู้นำ เตรียมความพร้อมก่อนเริ่มปฏิบัติหน้าที่ โดยใช้กระบวนการ/รูปแบบกิจกรรมที่ส่งเสริมให้ผู้นำนิสิตมีทักษะทางด้านการปฏิบัติงาน การวางแผนการปฏิบัติงาน การคิดอย่างเป็นระบบ การทำงานเป็นทีม ตลอดจนการเปิดโอกาสให้นิสิตได้แสดงความคิดเห็นริเริ่มสร้างสรรค์ในการจัดกิจกรรมต่างๆ และร่วมแลกเปลี่ยนเรียนรู้จากต้นแบบทั้งด้านผู้นำองค์กรที่มีชื่อเสียง (นายกเทศมนตรี เทศบาลนครขอนแก่น) และสถาบันอุดมศึกษาที่มีกระบวนการทำงานมุ่งผลสัมฤทธิ์ (ผู้นำนิสิตระดับสูงมหาวิทยาลัยมหาสารคาม) ซึ่งเกิดการเรียนรู้เชิงประสบการณ์ที่เป็นประโยชน์ต่อการจัดกิจกรรม

การบูรณาการระหว่างโครงการพัฒนาศักยภาพนิสิตกับสหกิจศึกษา

กองกิจการนิสิต มีความมุ่งมั่นในการผลิตบัณฑิตให้เป็นคนดี คนเก่ง มีวินัย ภูมิใจในชาติ สอดคล้องกับรัฐธรรมนูญไทยตลอดถึงการพัฒนาศักยภาพนิสิตให้ถึงพร้อมก่อนสำเร็จการศึกษา เสริมสร้างทักษะจำเป็นที่ต้องใช้ในการดำเนินชีวิตในยุคของการเปลี่ยนแปลงที่รวดเร็ว หน่วยพัฒนาศักยภาพนิสิตฯ จึงจัดโครงการพัฒนาศักยภาพนิสิตเพื่อผลิตบัณฑิตคุณภาพ ต่อเนื่องจากปีงบประมาณ 2560 โดยกระจายโอกาสในการพัฒนาเป็น 2 ช่วง ดังนี้ ช่วงที่ 1 การอบรมเชิงปฏิบัติการเรื่อง ทักษะอาชีพ และทักษะการเรียนรู้ (สำหรับชั้นปีที่ 3 ขึ้นไป) โดยผนวกเข้ากับการสะสมชั่วโมงอบรมก่อนฝึกสหกิจศึกษาของคณะในกลุ่มสังคมศาสตร์ และช่วงที่ 2 การอบรมเชิงปฏิบัติการเรื่อง ทักษะด้านความร่วมมือ การทำงานเป็นทีม และภาวะผู้นำ (สำหรับชั้นปีที่ 1 - 2)

ส่วนที่ 8

แผนงานที่จะดำเนินการในรอบปีถัดไป

แผนงานที่จะดำเนินการ

1. พัฒนาระบบสารสนเทศเพื่อใช้ในการปฏิบัติงานในกองกิจการนิสิตให้มีประสิทธิภาพและรวดเร็ว
2. อบรมให้ความรู้เกี่ยวกับเรื่องการใช้เทคโนโลยีให้แก่บุคลากรเพื่อสนับสนุนในการดำเนินการ
3. การปรับแนวทางการจัดกิจกรรมพัฒนานิสิตให้เหมาะสมกับ Generation ของนิสิต โดยมีความสอดคล้องกับพันธกิจด้านการผลิตบัณฑิตของมหาวิทยาลัยนเรศวร
4. สำรวจความต้องการทรัพยากรสนับสนุนในการดำเนินกิจกรรมนิสิตขององค์กรกิจกรรมนิสิต พร้อมจัดทำแผนฯ เสนอมหาวิทยาลัย
5. พัฒนาระบบบริการนิสิตให้มีความสะดวก รวดเร็ว มีประสิทธิภาพ และมีการนำเทคโนโลยีมาใช้เพื่อให้ผู้รับบริการมีความพึงพอใจในระดับดี
6. จัดโครงการ/กิจกรรมเพื่อเสริมสร้างความรัก ความสัมพันธ์ ระหว่างมหาวิทยาลัยและศิษย์เก่า เพื่อให้มีศิษย์เก่ากลับมามีส่วนร่วมโครงการ/กิจกรรมต่าง ๆ เพิ่มขึ้น โครงการ nu run 2020 และโครงการพัฒนาศักยภาพศิษย์เก่า เป็นต้น
7. ประสานสิทธิประโยชน์ภายในมหาวิทยาลัยเพื่อให้ศิษย์เก่าได้รับสวัสดิการต่าง ๆ เช่น ส่วนลดในการฝึกอบรม/สัมมนาภายในมหาวิทยาลัย/ส่วนลดการใช้ห้องประชุมหรือห้องปฏิบัติการต่าง ๆ เป็นต้น
8. สนับสนุนให้เกิดการจัดตั้งชมรมศิษย์เก่าระดับจังหวัดเพิ่มขึ้น 2 จังหวัด ได้แก่ จังหวัดพิจิตร และจังหวัดอุตรดิตถ์ และส่งเสริมให้เกิดการจัดตั้งชมรม/สมาคมศิษย์เก่าระดับคณะ หรือภาควิชา เพิ่มขึ้นเป็น 12 เครือข่าย
9. ยกย่องเชิดชูเกียรติศิษย์เก่าที่สร้างชื่อเสียงให้แก่มหาวิทยาลัย ผ่านช่องทางประชาสัมพันธ์ต่าง ๆ ของศิษย์เก่า ได้แก่ Facebook Fanpage : ศิษย์เก่า มหาวิทยาลัยนเรศวร , Line : ศิษย์เก่า NU และ Website <http://www.nualumni.nu.ac.th> อย่างน้อยเดือนละ 3 ท่าน
10. ปรับปรุงระบบฐานข้อมูลศิษย์เก่าให้เสร็จสิ้นและสามารถใช้งานได้จริง รวมถึงส่งเสริมและสนับสนุนให้ศิษย์เก่าฯ เข้ามาปรับปรุงฐานข้อมูลในระบบเพิ่มขึ้นร้อยละ 4
11. ปลุกฝังความรัก ความภูมิใจให้ศิษย์ปัจจุบัน เพื่อศิษย์เก่าในอนาคต ผ่านโครงการ/กิจกรรมต่าง ๆ เช่น โครงการศิษย์เก่าเล่าเรื่อง เป็นต้น

ภาพกิจกรรม



ถนนเด็กเดินเฟลิดเฟลินวัฒนธรรม นำสื่อสร้างสรรค์



โครงการทำบุญห่อพักนิสิตมหาวิทยาลัยนครสวรรค์



Job Fair 2019 มหกรรม สร้างงาน สร้างอาชีพ



โครงการเทศกาลสัมพันธมิตร ครั้งที่ 2



การแข่งขันกีฬามหาวิทยาลัยแห่งประเทศไทย ครั้งที่ 46



การบรรยายให้ความรู้การขอผ่อนผัน การตรวจเลือกเข้ารับราชการทหาร



กิจกรรมเวที "แซววาที" หัวข้อ "เลือกคนที่รัก หรือ เลือกพรรคที่ชอบ"



กิจกรรมประกวดอาคารห้องพักนิสิต มหาวิทยาลัยนเรศวร ประจำปีการศึกษา 2561



โครงการพัฒนาศักยภาพนิสิต เพื่อผลิตบัณฑิตคุณภาพ



โครงการส่งเสริมประชาธิปไตยในสถานศึกษา



ตรวจและกวดขันการสวมใส่หมวกนิรภัย 100 เปอร์เซ็นต์ ภายในมหาวิทยาลัยนเรศวร



กิจกรรมบำบัดสุขภาพจิตใจตนเอง และเรียนรู้ช่วยเหลือนิสิตภาวะซึมเศร้า



ผู้นำนิสิต พบอธิการบดีมหาวิทยาลัยนเรศวร



สัมภาษณ์ทุนการศึกษา ประจำปีการศึกษา 2562



งานสืบสานประเพณีสงกรานต์ ประจำปี 2562



โครงการอบรมและสัมมนาผู้นำนิสิตระดับสูง ประจำปีการศึกษา 2562



การประชุมประสิทธิภาพองค์กรกิจกรรมนิสิตส่วนกลาง มหาวิทยาลัยนเรศวร ประจำปีการศึกษา 2561



อบรมสัมมนาและศึกษาดูงานสถาบันต้นแบบ สำหรับผู้บริหารและบุคลากรที่ปฏิบัติงานด้านสร้างภูมิคุ้มกันและป้องกันยาเสพติด
ในสถาบันอุดมศึกษา เครือข่ายภาคเหนือตอนล่าง



โครงการอบรมเชิงปฏิบัติการเพื่อมุ่งสู่องค์กรกิจกรรมคุณภาพ



โครงการค่ายฝึกทักษะวงดนตรีลูกทุ่ง มหาวิทยาลัยนเรศวร



โครงการเตรียมความพร้อมในการใช้ชีวิตในมหาวิทยาลัยสำหรับนิสิตพิการ



โครงการปฐมนิเทศนิสิตใหม่ (Beginning Camp)



โครงการไหว้ครูมหาวิทยาลัย และโครงการบายศรีสู่ขวัญนิสิตใหม่



การประกวดภาพถ่ายคิดถึงมอณ



โครงการเปิดโลกกิจกรรม :ตอน เสียงเพลง ความรัก ความผูกพัน



NU RUN 2019



ประชุมคณะกรรมการกิจการนิสิต



ประเมินคุณภาพภายในหน่วยงานสายสนับสนุน



พิธีถวายบังคมลา ปีการศึกษา 2561



จับสลากหมายเลขประจำตัวผู้สมัครการเลือกตั้งผู้นำนิสิต



โครงการสร้างเสริมสุขภาพทางจิตใจ ช่วงที่ 1 กิจกรรมโยคะสร้างสุข



ต้อนรับคณะศึกษาดูงานจากมหาวิทยาลัยมหาสารคาม

รายนามคณะผู้จัดทำ

คณะกรรมการแผนกลยุทธ์และประกันคุณภาพกองกิจการนิสิต

นางศิริวรรณ	กมลพัฒนา
นางกมลทิพย์	กมลวรรณ
นางสาวชญารัตน์	อินทร์เมือง
นางพรธิตา	บุญยะโรจน์
นางสาวพรพรรณ	ประมวลวุฒิธรณ
นางสาวเกษราภรณ์	จันทร์ย้อย
นางสาวเยาว์บุตรี	ม่วงจอม
นายกัณฑ์กวี	วิมุติ
นางประภาพิมล	คำสายพรม
นายวศิน	ศิวะกุล
นายธรรมรงค์	สาริกุล